



ESTADO DO RIO GRANDE DO SUL
PREFEITURA MUNICIPAL DE GLORINHA

EDITAL Nº 010/2023

MODALIDADE: TOMADA DE PREÇOS

TIPO: MENOR PREÇO GLOBAL (com fixação de preço máximo)

PROCESSO ADMINISTRATIVO Nº 1848/2022

1. DISPOSIÇÕES GERAIS

1.1) O PREFEITO MUNICIPAL DE GLORINHA, no uso de suas atribuições legais e em conformidade com a Lei Federal nº 8.666/93 e alterações posteriores, comunica que a Comissão Permanente de Licitações, designada pela Portaria nº 477/2022 e 484/2022, receberá **até às 9h, do dia 17/08/2023**, na sede da Prefeitura Municipal, situada na Av. Dr. Pompílio Gomes Sobrinho nº 23.400, Centro, Glorinha/RS, propostas para contratação de empresa especializada em construção civil para **EXECUÇÃO DE SANITÁRIO PÚBLICO E MELHORIAS NA QUADRA POLIESPORTIVA**, conforme relatado no item 2 deste Edital.

2. OBJETO

2.1) O objeto deste Edital Tomada de Preços é a contratação de empresa especializada em construção civil para **EXECUÇÃO DE SANITÁRIO PÚBLICO E MELHORIAS NA QUADRA POLIESPORTIVA**, junto ao **LOTEAMENTO BELA VISTA**, incluindo material e mão de obra, na forma de empreitada por preço global, conforme discriminado no Memorial Descritivo e Quantitativos fornecidos pela Prefeitura.

2.2) Será realizada a **VISITA TÉCNICA** ao local de execução dos serviços, devendo ser agendado o horário, previamente, junto à Secretaria Municipal de Desenvolvimento Econômico e Habitação/Setor de Engenharia, sendo emitido Atestado de Visita Técnica, o qual poderá ser substituído por Declaração, conforme o disposto no subitem "VI" do item 8.1 do edital

2.2.1) A licitante que desejar realizar a visita técnica, deverá encaminhar o credenciamento de seu responsável técnico para realizar a visita, o qual deverá apresentar a carteira do CREA/CAU, acompanhado do técnico da Prefeitura Municipal.

2.2.2) Será dada tolerância de 15 (quinze) minutos de atraso às licitantes, sendo que após este período deverá ser realizado novo agendamento;

3. DOS RECURSOS ORÇAMENTÁRIOS

3.1) Os recursos decorrentes deste instrumento são oriundos do Orçamento vigente, sob a seguinte classificação:

10.00 - SECR. MUN. AGRIC., DES. RURAL, OBRAS E INFR.

10.02 - UNIDADE DE OBRAS E INFRAESTRUTURA

4.4.90.51.00.00 - OBRAS E INSTALAÇÕES

4. DAS CONDIÇÕES DE PARTICIPAÇÃO

4.1) Em se tratando de licitação na modalidade de **Tomada de Preços**, apenas poderão **dela participar**, nos termos previstos no art. 22, § 2º, da Lei Federal nº 8.666/93, os **interessados cadastrados** (ver item 5 deste Edital) ou os que atenderem às condições de cadastramento **até o terceiro dia anterior à data do recebimento da proposta**, observada a necessária qualificação;

4.2) **As licitantes que não estejam cadastradas**, poderão requerer, no prazo legal, o respectivo cadastramento, fazendo encaminhar ao Setor de Compras e Licitações, localizado no endereço citado no Preâmbulo, toda a documentação indicada no item 5 do presente Edital, **até o terceiro dia anterior à data do recebimento das propostas**.

"DOE ÓRGÃOS, DOE SANGUE: SALVE VIDAS"

R



PREFEITURA MUNICIPAL DE GLORINHA

- 4.2.1) Será emitido o CRC de Fornecedor e Prestador de Serviço para o licitante, devendo este ser entregue junto aos demais documentos, no envelope HABILITAÇÃO.
- 4.3) **Caso a Licitante já tenha cadastro** junto à Prefeitura Municipal, cujos documentos e prazos expiraram ou foram alterados, deverá **providenciar a atualização do mesmo, no prazo estipulado no item 4.1;**
- 4.4) Não serão admitidas nesta licitação a participação de empresas:
- I - Concordatárias ou com falência declarada, sob concurso de credores, em dissolução ou em liquidação;
 - II - Suspensas temporariamente de participar em licitações e impedidas do direito de contratar com o Município;
 - III - Declaradas inidôneas para licitar ou contratar com a Administração Pública, desde que perdurem os motivos determinantes da punição, e cujo ato tenha sido publicado na imprensa oficial;
 - IV - Que estejam reunidas em consórcio e sejam controladoras, coligadas ou subsidiárias entre si;
 - V - Tenham como dirigente gerente, acionista, responsável técnico ou subcontratado do autor do projeto, ou ainda, servidor ou dirigente de órgão ou entidade contratante responsável pela Licitação;
 - VI - Que, por qualquer motivo, se utilizem indevidamente do privilégio assegurado às Microempresas e Empresas de Pequeno Porte, através da Lei Complementar 123/2006.

5. DOS DOCUMENTOS PARA CADASTRAMENTO E HABILITAÇÃO PARA A LICITAÇÃO

5.1) As licitantes que, nos moldes previstos no art. 35 e seguintes da Lei Federal nº 8.666/93, não estejam cadastradas e tiver interesse em participar do presente certame, deverão requerer, até o 3º (terceiro) dia anterior à data de recebimento das propostas, o respectivo cadastramento na linha de fornecimento de objeto desta licitação, devendo demonstrar, de forma inequívoca, que preenchem os requisitos relativos à sua habilitação jurídica, qualificação econômica e técnica e regularidade fiscal e trabalhista, mediante a apresentação dos seguintes documentos:

I - HABILITAÇÃO JURÍDICA:

- a) Registro Comercial no caso de **empresa individual;**
- b) Ato constitutivo, estatuto ou contrato social em vigor, devidamente registrado em se tratando de **sociedades comerciais**, e, no **caso sociedade por ações**, acompanhado de documentos de eleição de seus administradores;
- c) Decreto de autorização, em se tratando de **empresa ou sociedade estrangeira** em funcionamento no País, e ato de registro ou autorização para funcionamento expedido pelo órgão competente, quando a atividade assim o exigir;
- d) Declaração de que **não possui menor em seu quadro** funcional em trabalhos insalubres ou no turno da noite, devidamente assinada e carimbada pelo seu representante legal da proponente, em cumprimento ao disposto no inciso XXXIII do art. 7º da Constituição Federal;
- e) Prova de inscrição no **Cadastro Nacional de Pessoa Jurídica (CNPJ/MF);**
- f) Prova de inscrição no **Cadastro de Contribuintes do Município**, relativo ao domicílio ou sede do licitante, pertinente ao seu ramo de atividades;

II - REGULARIDADE FISCAL E TRABALHISTA:

- a) Certidão de Regularidade de Pessoa Jurídica do **FGTS;**
- b) Certidão de Regularidade da **Fazenda Municipal** do Município da proponente;
- c) Certidão de Regularidade da **Fazenda Estadual;**



ESTADO DO RIO GRANDE DO SUL
PREFEITURA MUNICIPAL DE GLORINHA

d) Certidão de regularidade quanto aos **tributos e encargos sociais** administrados pela Secretaria da Receita Federal do Brasil - RFB e quanto à **Dívida Ativa da União** administrada pela Procuradoria Geral da Fazenda Nacional – PGFN (Certidão Conjunta de Regularidade);

e) Certidão de Regularidade de **Débitos Trabalhistas** junto ao Tribunal Superior do Trabalho.

III - QUALIFICAÇÃO ECONÔMICO-FINANCEIRA:

a) **Balço Patrimonial e Demonstrações Contábeis do último exercício social**, já exigidos e apresentáveis na forma da lei, que comprovem a boa situação financeira da empresa, vedada a substituição por balancetes ou balanços provisórios, podendo ser atualizados por índices oficiais quando encerrados há mais de 03 (três) meses da data de apresentação da proposta, podendo ser substituído por Escrituração Contábil Digital (ECD), através do SPED – Serviço Público de Escrituração Digital, conforme Instruções Normativas RFB nº. 787/07. A situação da empresa deverá ser comprovada através dos seguintes indicadores, que serão apresentados já calculados por profissional competente, será realizada com a aplicação da seguinte fórmula, e respectivos índices mínimos aceitáveis:

1) LC (índice de liquidez corrente), o qual será calculado como segue:

$$LC = \frac{AC}{PC}, \text{ onde:}$$

Somente será aceita para fins de habilitação a empresa proponente, quando o LC for igual ou superior a **1,0**.

2) LG (índice de liquidez geral), o qual será calculado como segue:

$$LG = \frac{(AC + ARLP)}{(PC + PELP)}, \text{ onde:}$$

Somente será aceita para fins de habilitação a empresa proponente, quando o LG for igual ou superior a **1,0**.

3) SG (solvência geral), o qual será calculado como segue:

$$SG = \frac{(AT - DA)}{(PC + PELP)}, \text{ onde:}$$

Somente será aceita para fins de habilitação a empresa proponente, quando o SG for igual ou superior a **1,50**.

Onde:

AC = Ativo circulante	PC = Passivo circulante
ARLP = Ativo Realizável a Longo Prazo	AT = Ativo Total
PELP = Passivo Exigível a Longo Prazo	DA = Despesas Antecipadas

Obs: utilizar no cálculo duas casas decimais.

4) Comprovação de **patrimônio líquido mínimo** da empresa **igual ou superior a 10%** do valor de referência do município para execução da obra;

b) Certidão Negativa em matéria falimentar, concordatária, recuperação judicial e extrajudicial, em prazo não superior a 60 (sessenta) dias da data designada para apresentação do documento.

IV - QUALIFICAÇÃO TÉCNICA:

a) Certificado de **Registro da empresa no CREA/CAU**, atualizado;

b) Prova de a licitante possuir no **quadro funcional permanente, profissional de nível superior detentor de atestado de responsabilidade técnica** por execução dos serviços



PREFEITURA MUNICIPAL DE GLORINHA

de complexidade tecnológica e operacional equivalente ou superior ao objeto desta licitação, da seguinte forma:

b.1) Em se tratando de **sócio da empresa**, por intermédio da apresentação de **cópia do contrato social**; no caso de **empregado**, mediante cópia da **Carteira de Trabalho e Previdência Social (CTPS)** ou do **Contrato de Trabalho por prazo indeterminado**; ou por intermédio da apresentação de **contrato de prestação de serviços** profissionais autônomo;

b.2) Cópia da **Carteira do profissional** expedida pelo CREA/CAU;

c) Comprovação de **aptidão técnico-operacional** através de atestado, **em nome da empresa**, fornecido por pessoa jurídica de direito público ou privado, acompanhado da CAT - Certidão de Acervo Técnico, que comprove a execução de serviço similar ao objeto deste edital, satisfatoriamente, devidamente registrado no CREA/CAU;

d) Comprovação de **aptidão técnico-profissional** através de atestado, **em nome do responsável técnico da empresa**, registrado no CREA/CAU, acompanhado da CAT - Certidão de Acervo Técnico, fornecido por pessoa jurídica de direito público ou privado, de que executou, satisfatoriamente, contrato com objeto similar com o ora licitado;

Observação: a prova de aptidão técnica da empresa e do responsável técnico pode se dar em um único documento.

5.2) Os documentos exigidos acima deverão ser apresentados **em original ou cópia autenticada nos serviços notariais e de registros ou por servidor do município**, sendo que os documentos poderão ainda ser extraídos de sistemas informatizados (internet), ficando sujeitos a verificação de sua autenticidade pela Administração.

6. DOS PRAZOS

6.1) Na contagem dos prazos estabelecidos neste edital, **excluir-se-á o dia de início e incluir-se-á o do vencimento**;

6.2) Só se iniciam e vencem os prazos referidos neste item em dia de expediente da Prefeitura Municipal de Glorinha;

6.3) A execução dos serviços, objeto desta licitação, **deverá ser concluída em até 120 (cento e vinte) dias**, iniciada a contagem a partir do recebimento da Ordem de início dos serviços, podendo ser prorrogado, mediante justificativa, conforme prazo estabelecido no cronograma de execução dos serviços apresentados;

6.4) Para efeito de julgamento da habilitação e proposta serão considerados os prazos totais fixados pela licitante, contados em dias úteis;

6.5) Esgotados todos os prazos recursais, a Administração, no prazo de 05 (cinco) dias, convocará o vencedor para assinar o contrato, observando o subitem 11.1.1.1, sob pena de decair do direito à contratação, sem prejuízo das sanções previstas no art. 81 da Lei Federal nº. 8.666/93 (**modelo Anexo XIII**);

6.5.1) O prazo de que trata o item anterior poderá ser prorrogado uma vez, pelo mesmo período, desde que seja feito de forma motivada e durante o transcurso do prazo constante do item 6.5;

6.6) Se, dentro do prazo, o convocado não assinar o contrato, a Administração convocará os licitantes remanescentes, na ordem de classificação, para a assinatura do contrato, em igual prazo e nas mesmas condições propostas pelo primeiro classificado, ou então revogará a licitação, sem prejuízo da aplicação da pena de multa, no valor correspondente a 10% (dez por cento) do valor do contrato e mais a suspensão temporária da participação em licitação e impedimento de contratar com a Administração por prazo de 02 (dois) anos, conforme item 17 do presente edital.



ESTADO DO RIO GRANDE DO SUL

PREFEITURA MUNICIPAL DE GLORINHA

7. DA FORMA DE APRESENTAÇÃO DA HABILITAÇÃO E PROPOSTA FINANCEIRA

7.1) As empresas que desejam participar da licitação estarão condicionadas à apresentação de 02 (dois) envelopes indevassáveis e lacrados, numerados de 01 - HABILITAÇÃO e 02 - PROPOSTA, na seguinte forma:

I - ENVELOPE Nº 01 - HABILITAÇÃO
TERÁ, NA PARTE EXTERNA, AS SEGUINTE
INDICAÇÕES:
- HABILITAÇÃO
- PREFEITURA MUNICIPAL DE GLORINHA
- EDITAL TOMADA DE PREÇO Nº. 010/2023
- NOME COMPLETO DA LICITANTE E CNPJ

II - ENVELOPE Nº 02 - PROPOSTA
TERÁ, NA PARTE EXTERNA, AS SEGUINTE
INDICAÇÕES:
- PROPOSTA FINANCEIRA
- PREFEITURA MUNICIPAL DE GLORINHA
- EDITAL TOMADA DE PREÇO Nº. 010/2023
- NOME COMPLETO DA LICITANTE E CNPJ

7.2) Os documentos de quaisquer dos envelopes deverão ser apresentados em 01 (uma) via, em idioma português e não poderão conter rasuras ou entrelinhas em seu conteúdo;

7.3) Os documentos exigidos nos envelopes 01 - HABILITAÇÃO e 02 - PROPOSTA, deverão ser apresentados **em original ou cópia**, sendo que os documentos poderão ainda ser extraídos de sistemas informatizados (internet), ficando sujeitos a verificação de sua autenticidade pela Administração;

7.4) A proposta financeira será apresentada no envelope nº. 02 e deverá contemplar o PREÇO GLOBAL, conforme o objeto, em moeda corrente nacional, preferencialmente em papel timbrado do proponente, devidamente detalhada na planilha, carimbada e assinada pelo responsável técnico da proponente na forma especificada no item 8.2 deste Edital;

7.5) Não serão consideradas as propostas que deixem de atender, no todo ou em parte, qualquer das disposições deste Edital, bem como aquelas manifestamente inexequíveis, presumindo-se como tais as que contiverem preços vis ou excessivos, face aos preços correntes no mercado;

7.6) Não serão admitidas, sob quaisquer motivos, modificações ou substituições das propostas ou de quaisquer documentos, após entregues à Comissão de Licitação;

7.7) Nos preços propostos deverão ser computadas todas as despesas indispensáveis à realização da obra, materiais de expediente, mão-de-obra, materiais de construção, máquinas e equipamentos, taxas da ART/RRT, encargos das leis sociais, trabalhistas, BDI (Bonificações e Despesas Indiretas) e quaisquer despesas acessórias e necessárias, não especificadas neste Edital, e relativas aos trabalhos objeto desta licitação;

7.7.1) Os preços propostos serão considerados completos e suficientes para executar o projeto, sendo desconsiderado qualquer reivindicação de pagamento adicional quando devido a erro ou má interpretação por parte da licitante.

8. DOS ENVELOPES:

8.1) Envelope nº. 01 – HABILITAÇÃO:

O envelope nº. 01 indicará na parte externa as especificações discriminadas no item 7.1.1 deste Edital e o no seu interior, deverá conter, para sua habilitação, a seguinte documentação:

I - Documento **credenciando o representante da proponente** para a licitação, quando o mesmo se fizer presente (**modelo Anexo I**);

II – **Certificado de Registro Cadastral – CRC** - emitido pela Prefeitura Municipal de Glorinha atualizado, conforme item 4;

III - Prova de a licitante possuir no **quadro funcional permanente, profissional de nível superior detentor de atestado de responsabilidade técnica** por execução dos serviços de complexidade tecnológica e operacional equivalente ou superior ao objeto desta licitação, da seguinte forma:



ESTADO DO RIO GRANDE DO SUL
PREFEITURA MUNICIPAL DE GLORINHA

III.1) Em se tratando de **sócio da empresa**, por intermédio da apresentação de cópia do **contrato social**; no caso de **empregado**, mediante cópia da **Carteira de Trabalho e Previdência Social (CTPS)** ou do **Contrato de Trabalho por prazo indeterminado**; ou por intermédio da apresentação de **contrato de prestação de serviços** profissionais autônomo;

III.2) Cópia da **Carteira do profissional** expedida pelo CREA/CAU;

IV - **Atestado de Visita Técnica** do local dos serviços, ou o licitante poderá apresentar, em substituição ao Atestado de Visita, **Declaração** de que conhece as condições do local e que tem pleno conhecimento dos elementos necessários à realização do objeto da presente licitação, devidamente assinado pelo responsável técnico da licitante (**modelos Anexos II e III**);

V - **Declaração** assinada por Diretor ou Representante Legal da Empresa de que é declarada IDÔNEA para licitar ou contratar com o Poder Público, nos termos do inciso IV do artigo 87 da Lei Federal nº 8.666/93, devidamente assinada e carimbada pelo representante legal da empresa (**modelo Anexo IV**);

VI - **Declaração** que não emprega menor de idade, salvo na condição de aprendiz (**modelo Anexo V**);

VII - Cópia da **Licença de Operação** emitida por órgão competente à empresa que receberá os resíduos da construção civil (RCC), originários da obra. Caso não esteja em nome da proponente, apresentar cópia de contrato de prestação de serviço firmado com a responsável da LO.

8.1.1) As cooperativas que tenham auferido, no ano calendário anterior, receita bruta até o limite de R\$ 4.800.000,00 (quatro milhões e oitocentos mil reais), gozarão dos benefícios previstos nos art. 42 a 45 da Lei Complementar n.º 123, de 14 de dezembro de 2006, e no art. 34, da Lei n.º 11.488, de 15 de junho de 2007, desde que também apresentem, no envelope de habilitação, **declaração** firmada por contador ou representante legal, ou qualquer outro documento oficial que comprove que se enquadra como beneficiária, além de todos os documentos previstos neste edital

8.1.2) A microempresa e a empresa de pequeno porte, que pretender se utilizar dos benefícios previstos nos art. 42 a 45 da Lei Complementar nº 123/2006 e 147/2014, deverá apresentar, no envelope de habilitação, **declaração**, firmada por contador ou representante legal, de que se enquadra como microempresa ou empresa de pequeno porte, além de todos os documentos previstos neste edital; (**modelo Anexo VI**)

8.1.3) A microempresa, a empresa de pequeno porte ou a cooperativa, que atender ao item 8.1.1 e 8.1.2, que possuir restrição em qualquer dos documentos de **regularidade fiscal**, previstos neste edital, terá sua habilitação condicionada à apresentação de nova documentação, que comprove a sua regularidade em até **05 (cinco) dias úteis**, a contar da data em que for declarada como vencedora do certame;

8.1.4) O benefício de que trata o item anterior não eximirá a microempresa, a empresa de pequeno porte ou a cooperativa, da apresentação de todos os documentos, ainda que apresentem alguma restrição;

8.1.5) O prazo de que trata o item 8.1.3 poderá ser prorrogado uma única vez, por igual período, a critério da Administração, desde que seja requerido pelo interessado, de forma motivada e durante o transcurso do respectivo prazo;

8.1.6) A não regularização da documentação, no prazo fixado no item 8.1.5 implicará na decadência do direito à contratação, sem prejuízo das penalidades cabíveis, sendo facultado à Administração convocar os licitantes remanescentes, na ordem de classificação, para a assinatura do contrato, ou revogar a licitação.

8.2) **Envelope nº. 02 – PROPOSTA FINANCEIRA:**

O envelope nº. 02 indicará na parte externa as especificações discriminadas no item 7.1.II



ESTADO DO RIO GRANDE DO SUL

PREFEITURA MUNICIPAL DE GLORINHA

deste Edital e o no seu interior, deverá conter, a seguinte documentação:

I - Planilha de proposta financeira do objeto desta Licitação, descrevendo a quantidade e a unidade dos materiais e mão-de-obra, com preço unitário, total e o valor global, e indicação do(s) índice(s) de BDI adotado(s), sendo motivo de desclassificação a falta desta, devendo ser assinada pelo responsável técnico da licitante, cujo nome, título e registro no CREA/CAU, deverão constar de maneira legível e clara no documento **(modelo Anexo XI)**;

II - Cronograma Físico-Financeiro, devendo estar assinado pelo responsável técnico da licitante, cujo nome, título e registro no CREA/CAU, deverão constar de maneira legível e clara no documento;

III - Declaração, assinada por Diretor ou Representante Legal da Empresa, sob as penas da Lei, que por ocasião da contratação, disporá das instalações, dos veículos, dos equipamentos e do pessoal adequado e suficiente para a realização do objeto da licitação, bem como de que todos os materiais a serem utilizados são de primeira qualidade – “Classe A” – e estão de conformidade com as normas estabelecidas pela ABNT, com certificação pelo INMETRO ou Normas ISO. **(modelo Anexo XII)**

Observação: Em caso de divergência entre os valores expressos em algarismos e por extenso, será levado em consideração o último e havendo divergência entre o valor unitário e valor global, prevalecerá o primeiro.

Observação: O prazo de validade da proposta é de **60 (sessenta) dias** a contar da data apazada para a sua entrega.

8.2.1) Quaisquer tributos, custos ou despesas, diretos ou indiretos, omitidos da proposta ou incorretamente cotados, serão considerados como inclusos no preço, não sendo considerados pleitos de acréscimos a qualquer título;

8.2.2) Quaisquer inserções na proposta que visem modificar, extinguir ou criar direitos, sem previsão no edital, serão tidas como inexistentes, aproveitando-se a proposta no que não for conflitante com o instrumento convocatório.

9. DO JULGAMENTO

9.1) O preço base de referência para contratação, conforme previsto na Planilha Orçamentária é de **R\$ 173.206,71** (cento e setenta e três mil, duzentos e seis mil e setenta e um centavos), incluindo BDI e todos os custos incidentes, que será o **preço máximo admissível** para a contratação dos e serviços objeto desta licitação.

9.2) A Licitação será processada e julgada pela Comissão Permanente de Licitações com observância ao previsto nos Arts. 43 e 44 da Lei Federal nº 8.666/93 e art. 42 da Lei Complementar nº 123/2006, observando, para julgamento, o critério de **Menor Preço Global**.

9.3) A abertura dos envelopes “Documentação” e “Proposta” será realizada sempre em sessão pública, lavrando-se ata circunstanciada, assinada pelos membros da Comissão Permanente de Licitação e pelos representantes legais das licitantes presentes;

9.4) Serão inabilitadas as licitantes que apresentarem sua documentação em desconformidade com este Edital, bem como serão desclassificadas as propostas que se apresentarem em desconformidade com este edital;

9.4.1) A Comissão Permanente de Licitação manterá em seu poder os envelopes “Propostas” das licitantes consideradas inabilitadas, devidamente fechados e rubricados, no fecho, pelos membros da Comissão e pelos representantes legais das licitantes presentes, os quais serão devolvidos, fechados, após o término do período recursal;



ESTADO DO RIO GRANDE DO SUL
PREFEITURA MUNICIPAL DE GLORINHA

- 9.4.2)** Os envelopes acima referidos ficarão sob a guarda da Comissão Permanente de Licitação pelo período de 20 (vinte) dias corridos, e findo este prazo, a Administração não terá mais qualquer responsabilidade sobre o seu teor;
- 9.5)** Em caso de empate entre duas ou mais propostas, depois de obedecido ao disposto no § 2º do art. 3º da Lei Federal nº 8.666/1993, será utilizado o sorteio, em ato público, com a convocação prévia de todas as licitantes;
- 9.6)** Ocorrendo o **empate ficto** previsto no § 2º do art. 44 da Lei Complementar nº 123/2006, será assegurada a preferência da microempresa, empresa de pequeno porte ou cooperativa, beneficiada pela Lei Federal nº 11.488/2007, em conformidade com os itens que seguem:
- 9.6.1)** Entende-se como empate ficto aquelas situações em que as propostas apresentadas pela microempresa, empresa de pequeno porte ou cooperativa, sejam iguais ou superiores em até 10% (dez por cento) à proposta de menor valor;
- 9.6.2)** Ocorrendo o empate, na forma do item anterior, proceder-se-á da seguinte forma:
- a) a microempresa, a empresa de pequeno porte ou a cooperativa, detentora da proposta de menor valor, será convocada para apresentar, no prazo de 02 (dois) dias úteis, nova proposta, inferior àquela considerada, até então, de menor preço, situação em que será declarada vencedora da licitação;
- b) se a microempresa, a empresa de pequeno porte ou a cooperativa, convocada na forma da alínea anterior, não apresentar nova proposta, será facultada, pela ordem de classificação, às demais microempresas e empresas de pequeno porte remanescentes, que se enquadrarem na hipótese do item 9.6 deste edital, a apresentação de nova proposta, no prazo previsto na alínea "a" deste item.
- 9.7)** Se nenhuma microempresa, empresa de pequeno porte ou cooperativa satisfizer as exigências do item 9.6.2 deste edital, será declarado vencedora a licitante detentora da proposta originariamente de menor valor;
- 9.8)** O disposto no item 9.6 deste edital não se aplica às hipóteses em que a proposta de menor valor inicial tiver sido apresentada por microempresa, empresa de pequeno porte ou cooperativa;
- 9.9)** No caso de **equivalência dos valores apresentados pelas microempresas, empresas de pequeno porte ou cooperativa**, será realizado **sorteio** entre elas para que se identifique àquela que primeiro poderá apresentar melhor oferta.
- 9.10)** Decairá do **direito de impugnar**, perante a Prefeitura os termos do edital de licitação, aquele licitante que, tendo-o aceito sem objeção, venha a apontar, depois do julgamento, falhas ou irregularidades que o viciariam, hipótese em que tal comunicação não terá efeito de recurso;
- 9.11)** Se todas as habilitações/propostas forem desclassificadas, a Comissão de Licitações poderá fixar, aos licitantes, o prazo de 08 (oito) dias úteis para apresentação de outras, escoimadas das causas que originaram a inabilitação/desclassificação.

10. DOS RECURSOS

- 10.1)** Em todas as fases da presente licitação, serão observadas as normas previstas nos incisos, alíneas e parágrafos do art. 109 da Lei Federal nº 8.666/93.

11. DAS GARANTIAS

- 11.1)** A licitante deverá prestar uma das garantias previstas no Artigo 56, Parágrafo 1º da Lei Federal nº 8.666/93 e alterações posteriores, a saber:
- I - Caução em dinheiro ou títulos da dívida pública;



ESTADO DO RIO GRANDE DO SUL
PREFEITURA MUNICIPAL DE GLORINHA

II - Seguro garantia;

III - Fiança bancária.

11.1.1) As garantias oferecidas serão de **5% (cinco por cento) do valor do Contrato**, devendo a Contratada prestar a garantia **no prazo de 05 (cinco) dias após a assinatura do Contrato**, o qual deverá apresentar comprovante de uma das modalidades;

11.1.1.1) O município reserva-se o direito de não emitir a Ordem de Início dos Serviços enquanto a licitante vencedora não prestar a garantia, conforme item 11.1;

11.2) No caso de caução em dinheiro:

I - O valor depositado em caução será administrado pela Contratante e devolvido a Contratada, de acordo com a cláusula de atualização monetária;

I.1 – A Caução deverá ser em depósito identificado em conta específica da PMG mantida no BANRISUL, AGÊNCIA: 1160, CONTA CORRENTE: 04131065-06 NOME: PREFEITURA MUNICIPAL DE GLORINHA-RS – ARRECADAÇÃO Identificador 1: CNPJ DA LICITANTE e, Identificador 2: NOME DA LICITANTE;

II - A Contratante utilizará, a qualquer tempo, no todo ou em parte, o valor da garantia para cobrir os prejuízos eventualmente apurados, decorrentes do descumprimento de qualquer obrigação contratual, ou falha dos serviços ora contratados, inclusive os motivados por greves ou atos dolosos de seus empregados;

III - O valor atualizado da garantia deverá ser integralizado, num prazo de 30 (trinta) dias, sempre que dela forem deduzidos quaisquer valores.

11.3) No caso de seguro-garantia:

I - A Contratante deverá ser indicada como beneficiário do seguro-garantia;

II - Obriga-se a Contratada a apresentar a nova apólice, até 05 (cinco) dias úteis após o vencimento;

III - O descumprimento das obrigações previstas nos itens "I" e "II" constitui motivo para rescisão do contrato.

11.4) No caso de fiança bancária:

11.4.1) Deverão constar, do instrumento de fiança bancária, os seguintes requisitos:

I - Prazo de validade correspondente ao período de vigência do contrato;

II - Expressa afirmação do fiador de que, como devedor solidário e principal pagador, fará o pagamento, a Contratante, dos prejuízos por este sofrido, em razão do descumprimento das obrigações da Contratada, independentemente de interpelação judicial;

III - Expressa renúncia do fiador ao benefício de ordem e aos direitos previstos nos artigos 827, 828 e 838 do Código Civil;

IV - Cláusula que assegure a atualização do valor afiançado.

11.5) A garantia será liberada após o perfeito cumprimento de contrato, no prazo de até 30 (trinta) dias, contados da data do Termo de Recebimento Definitivo da Obra;

11.6) A perda da garantia em favor da Prefeitura Municipal de Glorinha por inadimplemento das obrigações contratuais, far-se-á de pleno direito, independentemente de qualquer procedimento judicial ou extrajudicial e sem prejuízo das demais sanções previstas no contrato, mediante o devido processo legal.

12. DA GARANTIA DA OBRA

12.1) O objeto do presente instrumento tem garantia de 5 (cinco) anos consoante dispõe o Código Civil Brasil, quanto a vícios ocultos ou defeitos da coisa, ficando a CONTRATADA responsável por todos os encargos decorrentes disso.



ESTADO DO RIO GRANDE DO SUL

PREFEITURA MUNICIPAL DE GLORINHA

13. DA FISCALIZAÇÃO DA OBRA

- 13.1)** A fiscalização da obra será executada pela Secretaria Municipal de Desenvolvimento Econômico e Habitação, através da Engenheiro Civil Victor Martins Teixeira, como titular e a servidora Denise Rosado Retamal Cantarutti, como suplente.
- 13.2)** A Administração exercerá ampla e contínua fiscalização, visando à execução da boa técnica de obras, à proteção dos usuários dos serviços, sugerindo as providências para sanar possíveis lacunas ou falhas nos serviços executados, informando as sugestões ao CONTRATADO.
- 13.3)** Comete, ainda à Fiscalização:
- a) Exigir fiel cumprimento do Contrato e seus aditivos pelo(a) CONTRATADO(A);
 - b) solicitar o assessoramento técnico, caso necessário;
 - c) Verificar e atestar as medições e encaminhá-las para aprovação da ADMINISTRAÇÃO;
 - d) Zelar pela fiel execução do objeto e pleno atendimento às especificações explícitas ou implícitas;
 - e) Controlar a qualidade e quantidade dos materiais utilizados e dos serviços executados, rejeitando aqueles julgados não satisfatórios;
 - f) Assistir o(a) CONTRATADO(A) na escolha dos métodos executivos mais adequados;
 - g) Exigir do(a) CONTRATADO(A) a modificação de técnicas inadequadas, para melhor qualidade na execução do objeto licitado;
 - h) Rever, quando necessário, o projeto e as especificações técnicas, adaptando-as a retenções específicas;
 - i) Dirimir as eventuais omissões e discrepâncias dos desenhos e especificações;
 - j) Verificar a adequabilidade dos recursos empregados pela ADMINISTRAÇÃO, exigindo a melhoria dos serviços dentro dos prazos previstos.
 - l) Anotar em expediente próprio as irregularidades encontradas, as providências que determinou os incidentes verificados e o resultado dessas medidas;
 - m) Estabelecer diretrizes, dar e receber informações sobre a execução do Contrato;
 - n) Determinar a paralisação da execução do Contrato quando, objetivamente, constatada uma irregularidade que precisa ser sanada, agindo com firmeza e prontidão;
 - o) Emitir atestados ou certidões de avaliação dos serviços prestados, das obras executadas ou daquilo que for produzido pelo contratado;
 - p) Conhecer detalhadamente o Contrato e as cláusulas nele estabelecidas;
 - q) Levar ao conhecimento dos seus superiores aquilo que ultrapassar às suas possibilidades de correção.
 - r) Indicar ao gestor que efetue glosas de medição por serviço/obras mal executados ou não executados e sugerir a aplicação de penalidades ao contratado em face do inadimplemento das obrigações;
 - s) Confirmar a medição dos serviços efetivamente realizados, dos cronogramas de execução do objeto contratado.

14. DO PAGAMENTO

- 14.1)** A Contratada deverá, até o 5º dia útil, da expedição do Boletim de Medição, emitir e apresentar à Contratante a Nota Fiscal/Fatura, da qual constem discriminadamente, por itens e detalhes, todos os serviços executados de acordo com o cronograma físico-financeiro e conforme o respectivo Boletim de Medição expedido pela fiscalização Técnica da Prefeitura;



ESTADO DO RIO GRANDE DO SUL
PREFEITURA MUNICIPAL DE GLORINHA

14.2) O pagamento será efetuado em até 15 (quinze) dias úteis, com base na aprovação dos Boletins de Medições emitido pelo fiscal, mediante a apresentação das CNDs de: Certidão de Regularidade de Pessoa Jurídica do FGTS; Certidão de Regularidade da Fazenda Municipal do Município da proponente; Certidão de Regularidade da Fazenda Estadual; Certidão de Regularidade Conjunta de Débitos relativa aos tributos Federais, Regularidade Social e à Dívida Ativa da União e Certidão de Regularidade de débitos trabalhistas junto ao Tribunal Superior do Trabalho (CNDT);

14.2.1) A comprovação do cumprimento das obrigações trabalhistas, se dará pela apresentação de cópia da folha de pagamento com comprovação de pagamento do salário, bem como cópia do registro de ponto de todos os envolvidos diretamente na execução da obra, referente ao mês imediatamente anterior da realização do serviço;

14.2.2) A comprovação previdenciária, social e tributária referente ao Contrato, se dará através da apresentação de cópias das guias de recolhimento do INSS e do FGTS do pessoal envolvido diretamente na execução da obra, referente ao mês imediatamente anterior ao da realização do serviço.

14.3) Cópia do Diário de Obras do período da medição, conforme os acontecimentos dos eventos e assinado pelo responsável técnico pela obra (conforme ART/RRT).

14.4) Cópia da ART/RRT do(s) responsável(eis) técnico(s) pela execução da obra (apenas na 1ª. medição);

14.5) A Empresa vencedora deverá informar uma conta bancária única para o recebimento dos pagamentos, sendo que qualquer alteração deverá ser informada à Secretaria Municipal da Fazenda da Prefeitura Municipal de Glorinha no prazo de 48 (quarente e oito) horas.

14.6) Os pagamentos serão concretizados na moeda vigente no País, sendo processadas as retenções necessárias;

14.7) Serão retidos 15% (quinze por cento) do valor do empenho, caso a Contratada não apresentar prova de recolhimento do INSS (vinculado à matrícula do CNO - Cadastro Nacional de Obras - a Instrução Normativa 1845, de 22/11/2018 alterou a sigla CEI) e FGTS, referente à obra objeto desta licitação.

15. DAS MEDIÇÕES

15.1) As medições das obras e serviços estarão vinculadas ao cronograma físico-financeiro;

15.2) A cada alteração contratual, por acréscimo ou diminuição do objeto, valor ou prazo do contrato, será acordado novo cronograma para a obra e serviços a se realizarem, com prevalência do interesse da Prefeitura Municipal de Glorinha;

15.3) A programação financeira será sistematicamente atualizada e será passível de reformulação quando fatores supervenientes o justificarem a exclusivo critério da Prefeitura Municipal de Glorinha, estabelecendo-se, desta forma, nova programação para efeito de pagamento das medições de obras e serviços;

15.4) As medições serão processadas independentemente de solicitação da contratada, com a seguinte periodicidade:

I - A primeira será realizada em até 30 (trinta) dias contados do recebimento da Ordem de Início de Serviços;

II - As subsequentes, suceder-se-ão a cada período de 30 (trinta) dias, a partir da data do término da medição anterior, exceto a medição final, que poderá abranger menor período, por se tratar da última fase da execução do objeto do contrato.

15.5) O processo das medições obedecerá à seguinte sistemática:

I - Tudo que for realizado, sob as condições contratuais, será apontado de acordo com os



ESTADO DO RIO GRANDE DO SUL

PREFEITURA MUNICIPAL DE GLORINHA

critérios de medição, no Boletim de Medição, que deverá ser assinado pelo técnico da Prefeitura Municipal, juntamente com o preposto habilitado da Contratada;

II - Processada a medição será feita à Contratada a comunicação por escrito do valor apurado por meio de Boletim de Medição;

III - A contratada somente poderá emitir fatura após a emissão pela Contratante do respectivo Boletim de Medição.

15.6) Para obtenção do valor de cada medição será assim procedido:

I - Para os preços pertencentes à proposta e para os incorporados eventualmente no decurso do contrato:

a) multiplicam-se as quantidades medidas pelos respectivos preços unitários;

b) corresponderá ao valor da respectiva medição o somatório dos produtos finais obtidos nos termos da alínea anterior.

15.7) Na medição final deverá ser anexado um cadastro técnico da obra e serviços realizados com todas as plantas, detalhes e especificações.

16. DA RESPONSABILIDADE E OBRIGAÇÃO

16.1) A empresa se obriga:

I - a substituir, no prazo máximo de 03 (três) dias, pessoa ou empregado cuja permanência no local da execução do objeto da licitação seja de sua responsabilidade e esteja prejudicando o bom andamento dos trabalhos;

II - a refazer às suas expensas, quaisquer obras e serviços executados em desobediência às Normas Técnicas vigentes;

III - remover, após a conclusão dos trabalhos, entulhos, restos de materiais e lixos de qualquer natureza, provenientes da obra ou serviço objeto da presente licitação;

IV - a cumprir e fazer cumprir todas as Normas Regulamentadoras sobre Medicina e Segurança do Trabalho;

V - a efetuar o registro de empreitada no CREA/CAU, em observância ao disposto na Lei Nº. 6.496, de 07 de dezembro de 1977;

VI - apresentar a ART/RRT paga referente a execução da obra;

VII - manter durante toda a execução do Contrato, todas as condições de habilitação e qualificação exigidas na licitação;

VIII - promover a sinalização obrigatória, bem como o isolamento no local da obra;

IX - matricular a obra no INSS e obter a matrícula do CNO - Cadastro Nacional de Obras - (a Instrução Normativa 1845, de 22/11/2018 alterou a sigla CEI) e entrega de cópia autêntica deste documento à Prefeitura Municipal em até 30 (trinta) dias do início da obra;

X - apresentar e entregar à Prefeitura Municipal de Glorinha, cópia autêntica de CND (Certidão Negativa de Débito relativa do INSS) da obra em até 30 (trinta) dias da comunicação escrita da Contratada da conclusão da obra, documento sem o qual não será expedido o recebimento definitivo do Contrato;

XI - colocar no local de execução da obra, placa indicativa de obra, onde terá os dados da mesma;

XII - manter preposto no local da obra, para prover o que disser respeito à regular execução dos serviços;

XIII - atender as determinações e exigências formuladas pela CONTRATANTE;

XIV - se responsabilizar, por todos os ônus, encargos e obrigações comerciais, fiscais, sociais, tributárias, trabalhistas e previdenciárias, ou quaisquer outras previstas na legislação em vigor, bem como por todos os gastos e encargos com material e mão-de-

“DOE ÓRGÃOS, DOE SANGUE: SALVE VIDAS”



ESTADO DO RIO GRANDE DO SUL

PREFEITURA MUNICIPAL DE GLORINHA

obra necessária à completa realização das obras, até a sua entrega perfeitamente concluída;

XV - obedecer às normas trabalhistas vigentes, contidas na Consolidação das Leis do Trabalho (CLT), no que concerne à despesa da contratação com vínculo empregatício do pessoal a ser empregado na execução das obras, englobando todas e quaisquer despesas decorrentes da execução dos contratos de trabalho em razão de horário, condição ou demais peculiaridades;

XVI - prevenir acidentes de quaisquer natureza com as máquinas, equipamentos, aparelhagem e empregados, seus ou de terceiros, na execução de obras ou serviços ou em decorrência deles, devendo a CONTRATADA obedecer fielmente as Normas de Segurança e Medicina do Trabalho.

XVII – apresentar no prazo de até 01 (um) dia útil anterior ao início da execução dos serviços, **relação contendo o nome completo, função e número do RG, do pessoal envolvido na execução da obra junto ao canteiro de obras**, devendo manter a listagem permanentemente atualizada, até a conclusão total da obra.

XVIII – apresentar, caso a CONTRATADA seja obrigada pela legislação pertinente, antes da 1ª medição, cronograma e descrição da implantação das medidas preventivas definidas no Programa de Condições e Meio Ambiente de Trabalho na Industrial da Construção – PCMAT, no Programa de Controle Médico de Saúde Ocupacional – PCMSO e seus respectivos responsáveis, sob pena de retardar o processo de pagamento.

XIX - manter constante e permanentemente vigilância sobre os serviços e as obras executados, bem como sobre os equipamentos e materiais, cabendo-lhe total responsabilidade por quaisquer perdas e danos, que eventualmente venham a ocorrer até a Aceitação Definitiva da Obra.

16.2) Manter, durante toda a execução deste contrato, em compatibilidade com as obrigações assumidas, todas as condições de habilitação e qualificação exigidas na licitação.

16.3) Durante a execução do presente contrato, a Contratada responderá por si e seus prepostos por toda e qualquer ação civil ou criminal especialmente por danos morais, pessoais, materiais causados a terceiros, inclusive a seus empregados.

17. DAS PENALIDADES

17.1) A recusa injusta da adjudicatária em assinar o contrato, aceitar ou retirar o instrumento equivalente, dentro do prazo estabelecido pela Prefeitura caracteriza o descumprimento total da obrigação assumida, sujeitando-a as penalidades constantes neste Edital;

17.2) Será aplicada multa de 0,15% (zero vírgula quinze por cento) ao dia, até o 30º (trigésimo) dia de atraso, sobre o valor do objeto contratual não realizado, quando a contratada, sem justa causa, deixar de cumprir, dentro do prazo estabelecido, a obrigação assumida;

17.3) A multa a que alude o subitem anterior não impede que a Prefeitura rescinda unilateralmente o contrato e aplique as outras sanções previstas neste Edital;

17.4) A multa será cobrada administrativamente ou, quando for o caso, cobrada judicialmente;

17.5) Pela inexecução total ou parcial do contrato, a administração municipal poderá, garantida prévia defesa, aplicar ao contratado as seguintes sanções:

I – Advertência;

II - Multa, na forma prevista neste instrumento;



ESTADO DO RIO GRANDE DO SUL
PREFEITURA MUNICIPAL DE GLORINHA

III - Suspensão temporária de participação em licitação e impedimento de contratar com o órgão ou entidade promotora da licitação, por prazo não superior a 2 (dois) anos;

IV - Declaração de inidoneidade para licitar ou contratar com a Administração Municipal, enquanto perdurarem os motivos determinantes da punição ou até que seja promovida a reabilitação, perante a própria autoridade que aplicou a penalidade.

17.6) A sanção estabelecida no inciso IV do subitem 17.5 é da alçada da autoridade competente, facultada a defesa do interessado no respectivo processo, no prazo de 10 (dez) dias da abertura de vista;

17.7) Será aplicada multa de 10% (dez por cento) sobre o valor da contratação, quando a licitante vencedora:

I - Recusar-se a assinar o contrato, estando sua proposta dentro do prazo de validade;

II - Transferir ou ceder suas obrigações, no todo ou em parte, a terceiros, sem prévia autorização da Contratante;

III - Executar o objeto contratual em desacordo com as normas técnicas ou especificações, independentemente da obrigação de fazer as correções necessárias, às suas expensas;

IV - Desatender às determinações da fiscalização;

V - Cometer qualquer infração às normas legais federais, estaduais ou municipais, respondendo ainda pelas multas aplicadas pelos órgãos competentes em razão da infração;

VI - Cometer faltas reiteradas na execução do objeto contratual.

17.8) Será aplicada multa de 10% (dez por cento) sobre o valor da contratação, quando a licitante:

I - Ocasionar, sem justa causa, atraso superior a 30 (trinta) dias na execução do objeto contratual;

II - Recusar-se a executar, sem justa causa, no todo ou em parte o objeto contratual;

III - Praticar, por ação ou omissão, qualquer ato que, por imprudência, negligência, imperícia, dolo ou má fé, venha a causar dano à Contratante ou a terceiros, independentemente da obrigação da Contratada de reparar os danos causados.

17.9) As sanções previstas nos incisos III e IV do subitem 17.5 poderão também ser aplicadas às empresas ou profissionais que, em razão dos contratos regidos pela Lei Federal nº. 8666/93:

I - Praticarem, por meios dolosos, fraude fiscal no recolhimento de quaisquer tributos;

II - Praticarem atos ilícitos, visando a frustrar os objetivos da licitação;

III - Demonstrarem não possuir idoneidade para contratar com a Administração, em virtude de atos ilícitos praticados.

18. DO REAJUSTAMENTO

18.1) Devido ao prazo de execução, inferior a 12 (doze) meses, os preços não serão reajustados, salvo se no caso de vir a ocorrer o decurso de prazo superior 12 (doze) meses entre a data da apresentação da proposta e a conclusão do contrato, devidamente justificado, será devido o reajustamento com base no Índice Nacional da Construção Civil – INCC.

18.1.1) Caso o índice estabelecido para reajustamento venha a ser extinto ou de qualquer forma não possa ser utilizado, será adotado em substituição o que vier a ser determinado pela legislação então em vigor.

18.2) Fica a CONTRATADA obrigada a apresentar memória de cálculo referente ao reajustamento de preço do valor remanescente, sempre que este ocorrer.

“DOE ÓRGÃOS, DOE SANGUE: SALVE VIDAS”



ESTADO DO RIO GRANDE DO SUL
PREFEITURA MUNICIPAL DE GLORINHA

19. DA POSSÍVEL FRAUDE À LICITAÇÃO

19.1) A constatação, no curso da presente licitação, de condutas ou procedimentos que impliquem atos contrários ao alcance dos fins nela objetivados, ensejará a formulação de imediata representação ao MINISTÉRIO PÚBLICO para que sejam adotadas as providências tendentes à apuração dos fatos e instauração do competente procedimento criminal, sem prejuízo da abertura de processo administrativo especial para os fins estabelecidos no art. 88, inciso II, da Lei Federal nº 8.666/93.

20. DO FORO

20.1) Fica eleito Foro da Comarca de Gravataí para dirimir quaisquer litígios oriundos da presente licitação.

21. DAS DISPOSIÇÕES FINAIS

- 21.1)** As licitantes que tiverem eventuais dúvidas de caráter legal ou técnico na interpretação dos termos deste Edital, serão atendidas durante o expediente da Prefeitura Municipal de Glorinha, no Setor de Compras e Licitações, no endereço expresso no item 1, ou pelo telefone (51) 3487-1020, ramal 213, no horário das 8h às 12h e das 13h às 17h, ou pelo e-mail: compraslicitacoes@glorinha.rs.gov.br;
- 21.2)** Os projetos, memoriais, planilha orçamentária e cronograma encontram-se disponibilizados, com o edital, no link www.glorinha.rs.gov.br/gov/category/compras-publicas/tomada-de-preco ;
- 21.2.1)** O licitante que desejar, poderá retirar os referidos arquivos pessoalmente no Setor de Compras e Licitações, localizado no endereço do preâmbulo deste edital, devendo estar munido de um Pen Drive ou HD Externo;
- 21.3)** Os envelopes entregues em mãos, e/ou enviados via CORREIO ou TRANSPORTADORA, deverão ser remetidos com antecedência e aos cuidados do "SETOR DE COMPRAS E LICITAÇÕES", caso contrário, não nos responsabilizaremos por envelopes que não cheguem em tempo hábil às mãos da Comissão de Licitações ou do Setor de Compras e Licitações;
- 21.4)** Só terão direito a usar a palavra, rubricar as propostas, apresentar reclamações ou recursos, assinar atas e contrato, os licitantes ou seus representantes credenciados e os membros da Comissão de Licitação;
- 21.5)** Não serão lançadas em ata consignações que versarem sobre matéria objeto de recurso próprio, como por exemplo, sobre os documentos de habilitação e proposta financeira (art. 109, inciso I, a e b, da Lei Federal nº 8.666/93);
- 21.6)** Uma vez iniciada a abertura dos envelopes relativos a habilitação, não serão admitidos à licitação os participantes retardatários;
- 21.7)** A licitante é responsável pela fidelidade e legitimidade das informações e dos documentos apresentados em qualquer fase da licitação;
- 21.8)** Reserva-se à Comissão o direito de solicitar, em qualquer época ou oportunidade, informações complementares;
- 21.9)** Não havendo expediente na data fixada no item 1.1, a reunião será realizada no primeiro dia útil subsequente, no mesmo local e hora, salvo motivo de força maior ou qualquer outro fator ou fato imprevisível;
- 21.10)** A Administração reserva-se ao direito de anular ou revogar, a presente TOMADA DE PREÇOS a qualquer tempo, desde que ocorrentes as hipóteses de ilegalidade ou interesse público, fundamentados conforme prescrição contida no Art. 49, da Lei Federal nº 8.666/93, dando ciência aos interessados mediante a afixação do comunicado no Átrio

"DOE ÓRGÃOS, DOE SANGUE: SALVE VIDAS"



ESTADO DO RIO GRANDE DO SUL
PREFEITURA MUNICIPAL DE GLORINHA

de Publicações Oficiais;

21.11) Faz parte integrante deste Edital:

- Anexo I – Modelo de Credenciamento;
- Anexo II – Modelo de Atestado de Visita no Local da Obra;
- Anexo III – Modelo de Declaração de conhecimento do Local da Obra;
- Anexo IV – Modelo de Declaração de Idoneidade;
- Anexo V – Modelo de Declaração que não Emprega Menor;
- Anexo VI – Modelo de Declaração de Enquadramento na Lei Complementar nº 123/2006;
- Anexo VII – Modelo de Declaração de Recusa ao Prazo de Recurso;
- Anexo VIII – Memorial Descritivo e Projeto;
- Anexo IX – Orçamento de Referência;
- Anexo X – Cronograma Físico-Financeiro;
- Anexo XI – Modelo de Proposta Financeira;
- Anexo XII – Modelo de Declaração de Disponibilidade de Equipamentos, Pessoal...
- Anexo XIII - Minuta do Contrato.

PREFEITURA MUNICIPAL DE GLORINHA/RS, em 02 de agosto de 2023.

PAULO JOSÉ SILVEIRA CORREA
Prefeito Municipal



ESTADO DO RIO GRANDE DO SUL
PREFEITURA MUNICIPAL DE GLORINHA

EDITAL TOMADA DE PREÇOS Nº. 010/2023

ANEXO I

MODELO DE CARTA DE CREDENCIAMENTO
(PAPEL TIMBRADO DA LICITANTE)

ASSUNTO: TOMADA DE PREÇOS Nº 010/2023

DESIGNAÇÃO DO REPRESENTANTE

O abaixo assinado, inscrito no CPF/MF sob o nº _____ e RG nº _____ expedido pela _____, na qualidade de responsável legal pela empresa _____, vem pela presente informar a V.Sa. que o Sr. _____, inscrito no CPF/MF sob nº _____ e RG nº _____, expedido pela _____ é pessoa designada por nós para acompanhar a Sessão de Abertura dos Envelopes da Documentação da Habilitação e da Proposta Financeira, bem como assinar as Atas e demais documentos dela decorrentes a que se referir a LICITAÇÃO em epígrafe, podendo inclusive abrir mão do prazo recursal.

Local e data.

(Nome e assinatura do responsável pela PROPONENTE)
(Nome e assinatura do representante).



ESTADO DO RIO GRANDE DO SUL
PREFEITURA MUNICIPAL DE GLORINHA

EDITAL TOMADA DE PREÇOS Nº. 010/2023

ANEXO II

MODELO ATESTADO DE VISITA AO LOCAL DA OBRA
(PAPEL TIMBRADO MUNICIPAL)

ATESTAMOS, para os devidos fins, que a empresa _____, CNPJ nº _____, representada pelo responsável técnico, o(a) Sr (a) _____ CREA/CAU-RS nº _____, esteve nesta data, em visita ao local da obra, conforme Tomada de Preços nº. 010/2023, neste Município.

Local e data.

Assinatura e Carimbo do responsável (Município)

Assinatura do Responsável técnico pela visita



ESTADO DO RIO GRANDE DO SUL
PREFEITURA MUNICIPAL DE GLORINHA

EDITAL TOMADA DE PREÇOS Nº. 010/2023

ANEXO III

MODELO DECLARAÇÃO DE CONHECIMENTO DO LOCAL DA OBRA
(PAPEL TIMBRADO DA LICITANTE)

DECLARAÇÃO

DECLARO, sob as penas da lei, para fins da Tomada de Preços nº. 010/2023, que a empresa ____, CNPJ nº _____ conhece as condições do local e que tem pleno conhecimento dos elementos necessários à realização do objeto da presente licitação.

Local e data.

Assinatura do responsável técnico
(Identificação da Assinatura e Carimbo do CNPJ)



ESTADO DO RIO GRANDE DO SUL
PREFEITURA MUNICIPAL DE GLORINHA

EDITAL TOMADA DE PREÇOS Nº. 010/2023

ANEXO IV

MODELO DECLARAÇÃO DE IDONEIDADE PARA LICITAR
(PAPEL TIMBRADO DA LICITANTE)

DECLARAÇÃO

DECLARO, sob as penas da lei, para fins da Tomada de Preços nº. 010/2023, que a empresa _____, CNPJ nº _____ é declarada IDÔNEA para licitar ou contratar com a Administração Pública, nos termos do inciso IV do Artigo 87 da Lei Federal nº 8666/93, bem como que comunicarei qualquer fato ou evento superveniente à entrega dos documentos da habilitação que venha alterar a atual situação quanto à capacidade jurídica, técnica, regularidade fiscal e idoneidade econômica-financeira.

Local e data.

Assinatura do Sócio-Gerente.
(Identificação da Assinatura e carimbo do CNPJ)



ESTADO DO RIO GRANDE DO SUL
PREFEITURA MUNICIPAL DE GLORINHA

EDITAL TOMADA DE PREÇOS Nº. 010/2023

ANEXO V

MODELO DECLARAÇÃO QUE NÃO EMPREGA MENOR DE IDADE,
SALVO NA CONDIÇÃO DE APRENDIZ
(PAPEL TIMBRADO DA LICITANTE)

ASSUNTO: TOMADA DE PREÇOS Nº 010/2023

_____, inscrita no CNPJ sob nº _____, inscrita em _____/_____-_____, por intermédio de seu representante legal, Sr (a) _____, portador da Carteira de Identidade nº _____, Órgão expedidor _____ e do C.P.F nº _____, **DECLARA**, para fins de cumprimento do disposto no inciso XXXIII do Art. 7º da Constituição Federal, que não emprega menor de dezoito anos em trabalho noturno, perigoso ou insalubre e que não emprega menor de dezesseis anos.

Ressalva: emprega menor, a partir de quatorze anos, na condição de aprendiz ()
(assinalar com "x" a ressalva acima, caso verdadeira)

Local e Data.

(Representante legal com nome e cargo)

(Carimbo do CNPJ)



ESTADO DO RIO GRANDE DO SUL
PREFEITURA MUNICIPAL DE GLORINHA

EDITAL TOMADA DE PREÇOS Nº. 010/2023

ANEXO VI

MODELO DECLARAÇÃO DE ENQUADRAMENTO
NA LEI COMPLEMENTAR Nº 123/2006

ASSUNTO: TOMADA DE PREÇOS Nº 010/2023

Para fins do disposto neste Edital, declaro, sob as penas da lei, que a
licitante _____, CNPJ nº
_____, cumpre os requisitos legais para a qualificação como
microempresa, empresa de pequeno porte ou cooperativa estabelecido pela Lei
Complementar nº 123, de 14.12.2006, em especial quanto ao seu art. 3º, estando apta
a usufruir o tratamento favorecido estabelecido nessa Lei Complementar.

Declaro, ainda, que a empresa está excluída das vedações constantes do
parágrafo 4º do artigo 3º da Lei Complementar nº 123, de 14.12.2006, e que se
compromete a promover a regularização de eventuais defeitos ou restrições
existentes na documentação exigida para efeito de regularidade fiscal, caso seja
declarada vencedora do certame.

Local e Data,

Representante Legal ou Procurador do Licitante (nome e assinatura)

ou

Contador da Licitante (nome, assinatura e nº CRC)

DIREITO: Esta declaração deverá estar **DENTRO DO ENVELOPE Nº 01 -
DOCUMENTAÇÃO**

R



ESTADO DO RIO GRANDE DO SUL
PREFEITURA MUNICIPAL DE GLORINHA

EDITAL TOMADA DE PREÇOS Nº. 010/2023

ANEXO VII

MODELO DECLARAÇÃO DE RECUSA AO PRAZO DE RECURSO
(PAPEL TIMBRADO DA LICITANTE)

_____ empresa situada _____,
inscrita no CNPJ _____, por intermédio de seu representante legal Sr (a)
_____, portador (a) do RG nº _____
e do CPF nº _____, DECLARA, sob as penas da lei, para fins de
participação no processo licitatório **Tomada de Preço 010/2023**, que não pretende
recorrer da decisão da Comissão Permanente de Licitações quanto ao julgamento da fase
de habilitação. Renuncia, assim, expressamente, ao direito de recurso e ao prazo
recursal, caso seja declarada habilitada.

Local e data.

(Representante legal com nome e cargo)

(Carimbo do CNPJ)

2



ESTADO DO RIO GRANDE DO SUL
PREFEITURA MUNICIPAL DE GLORINHA

EDITAL TOMADA DE PREÇOS Nº. 010/2023

ANEXO VIII

MEMORIAL DESCRITIVO

2



ESTADO DO RIO GRANDE DO SUL
PREFEITURA MUNICIPAL DE GLORINHA

EXECUÇÃO DE SANITÁRIO PÚBLICO E MELHORIAS NA QUADRA POLIESPORTIVA

LOTEAMENTO POPULAR BELA VISTA

PREFEITURA MUNICIPAL DE GLORINHA

Rua Benjamin Soares, Loteamento Popular Bela Vista - Centro - Glorinha/RS

MEMORIAL DESCRITIVO





ESTADO DO RIO GRANDE DO SUL
PREFEITURA MUNICIPAL DE GLORINHA

OBRA: Execução de Sanitários e Melhorias na Quadra Poliesportiva, Loteamento Popular Bela Vista.

INTERESSADO: Prefeitura Municipal de Glorinha.



Foto 1: Localização

GENERALIDADES:

A construtora vencedora da licitação deverá colocar no local, placa com os dados da obra, da empresa e o nome do profissional responsável bem como seu número de registro no CREA/CAU. A edificação do bloco de sanitários deverá ser locada conforme indicado na planta de situação de projeto. Deverá ser colocado tapume com compensado de madeira, para proteção, na área a ser construída a edificação. Quaisquer dúvidas e alterações de projeto deverão previamente ser apresentadas ao setor técnico desta prefeitura.

ABASTECIMENTO DE ÁGUA

O abastecimento de água será feito pela rede de distribuição pública de água potável fornecida pela CORSAN.

ABASTECIMENTO DE ELÉTRICA

O abastecimento de energia será feito pela rede de distribuição pública de energia fornecida pela RGE.

COLETA E DESTINAÇÃO DE ESGOTO E ÁGUAS PLUVIAIS

A coleta do esgoto será feita através da ligação direta à rede pública de esgoto cloacal da CORSAN. Deverão ser obedecidos as inclinações e diâmetros necessários de acordo com o dimensionamento da rede de esgoto cloacal, garantindo o bom funcionamento da instalação.

CONSTITUIÇÃO DA EDIFICAÇÃO

Trata-se de um bloco de sanitário público, feminino, masculino adaptados.



ESTADO DO RIO GRANDE DO SUL
PREFEITURA MUNICIPAL DE GLORINHA

DESCRIÇÃO DOS SERVIÇOS

1. SERVIÇOS PRELIMINARES

1.1 CAPINA E LIMPEZA

Capina e limpeza manual para preparar a locação de obra.

1.2 PLACA DE OBRA

Fornecimento e instalação de placa de obra com chapa galvanizada e estrutura de madeira.

1.3 KIT CAVALETE / ÁGUA

Kit cavalete para medição de água - fornecimento, instalação.

1.4 LIGAÇÃO DE REDE

Ligação de rede, tubo de polietileno de alta densidade.

1.5 LIGAÇÃO DE REDE – UNIÃO PARA O TUBO

União em polipropileno para tubo em PEAD, 20mm.

1.6 ESCAVAÇÃO MANUAL

Escavação manual de vala com profundidade menor ou igual a 1,30 m.

1.7 TAPUME

Instalação de tapume com compensado de madeira, para proteção, na área a ser construída a edificação.

1.8 ESCRITÓRIO / SANITÁRIO

Locação de container com escritório e sanitário para o período de execução da obra.

1.9 LOCAÇÃO CONVENCIONAL

Locação convencional de obra, utilizando gabarito de tábuas corridas pontaleadas a cada 2,00m - 2 utilizações.

2. FUNDAÇÕES, ESTRUTURAS E PISO EXTERNO

2.1 FUNDAÇÕES (RADIÉ DE CONCRETO ARMADO)

O piso que tem a finalidade servir de base para os sanitários será do tipo "radier FCK 18 MPA", ou seja, uma laje de concreto armado maciça de altura 10cm, em contato direto com o terreno que recebe as cargas e descarrega sobre uma grande área do solo. A superfície deverá ser nivelada e compactada, logo após, deverá ser colocado lastro de brita para proteger a ferragem do radier, ferro CA60 6 mm dispostos em malha de 10cmx10cm. Em torno da fundação em radier colocam-se as formas de madeira ou metálica, com largura de 10 cm aproximadamente, na lateral fazendo o fechamento da área a ser concretada de acordo com as dimensões necessárias de projeto. A execução de qualquer parte da estrutura implica a integral responsabilidade da empresa por sua resistência e estabilidade.

2.2 VIGA DE BALDRAME



ESTADO DO RIO GRANDE DO SUL
PREFEITURA MUNICIPAL DE GLORINHA

Em cima da fundação direta será feita uma viga de 0,20m x 0,15m com 4 ferros de 8,00mm CA50 e estribos a cada 0,15m de ferro 4,2mm. O traço do concreto será 3:3:1, ou seja, 3 porções de areia grossa, 3 porções de brita zero um (01), para uma (1) porção de cimento. Em cima da viga já curada, deverão ser colocadas duas demãos de hidro – asfalto antes de iniciar a alvenaria. As guias que forem usadas poderão ser aproveitadas na execução das formas das vigas e cintas superiores desde que estejam em boas condições de uso.

2.3 GUARDA-CORPO

Colocação de guarda-corpo, nas duas laterais, no trecho de rampa na saída da quadra de esportes, avançando 0,30cm, atendendo a NBR 9050, conforme figura abaixo.



Figura 72 – Guia de balizamento



b) Em rampas

2.4 PISO EXTERNO

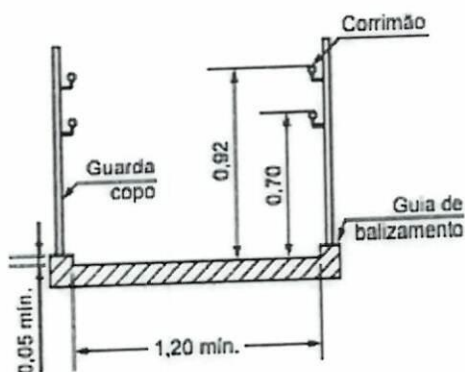
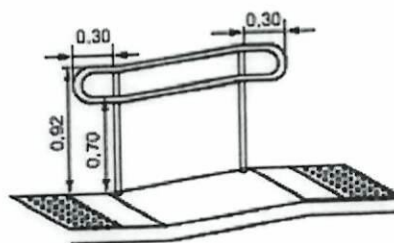
Execução de piso de concreto e rampa, ligando o sanitário até a quadra de esportes. Na rampa deverá ser executada a guia de balizamento, atendendo a NBR 9050, conforme figura acima.

3. IMPERMEABILIZAÇÕES

3.1 IMPERMEABILIZAÇÃO ASFÁLTICA

Impermeabilização das vigas baldrame com tinta asfáltica, duas demãos.

3.2 FORNECIMENTO/ INSTALAÇÃO LONA PLÁSTICA

Lona plástica para execução do radier.

4. PAREDES

4.1 ALVENARIA ESTRUTURAL

Depois de acabadas as fundações deverá ser locada, na parte externa da viga de baldrame a alvenaria estrutural de blocos cerâmicos. As paredes serão de tijolos aparentes. As juntas de assentamento serão com argamassa de cimento e areia fina com alvenarite na proporção de 6:1, ou seja, 6 porções de areia fina para uma de cimento. Todas as juntas depois de curadas deverão ser limpas antes que venham a secar definitivamente.



ESTADO DO RIO GRANDE DO SUL
PREFEITURA MUNICIPAL DE GLORINHA

4.2 VERGAS

Armação com barras de 8,0 mm, e grauteamento.

5. COBERTURA

5.1 COBERTURA

Será com telha ondulada de fibrocimento, executada com inclinação de 35%. Serão executadas tesouras de madeira para estruturação do telhado. As madeiras usadas na confecção das tesouras deverão ser de cedrinho.

5.2 FORRO

O forro interno será de PVC 100mm na cor branca, com acabamento de roda-forro e os beirados externos terão forros executados em lambris de madeira de boa qualidade os quais receberão duas demãos de tinta esmalte na cor estipulada pela fiscalização.

6. INSTALAÇÕES HIDRO-SANITÁRIAS

Os equipamentos, lavatórios e vasos sanitários, com caixa acoplada deverão ser de boa qualidade e em conformidade com as normas vigentes de acessibilidade. O lavatório do sanitário adaptado deverá ser sem coluna e o vaso sanitário deverá ser locado nas medidas conforme NBR 9050.

Deverá ser instalado um bebedouro externo, com base em concreto e cuba de aço inoxidável, kit com duas torneiras, sendo uma tipo copo e uma tipo jato, junto ao sanitário.

7. INSTALAÇÕES ELÉTRICAS

As instalações deverão seguir as normas da ABNT e serão executadas em conformidade a seu projeto, bem como o SPDA. A instalação elétrica será executada com conduíte de PVC, caixas de passagem e fiação disposta em eletrodutos corrugados de PVC. Serão utilizadas luminárias de sobrepor com lâmpadas led. Todo o sistema elétrico será com tubulações embutidas nas paredes. Todas as tomadas e interruptores, salvo com indicação específica, deverão estar a 1,20 m do piso pronto.

8. PISOS

Os pisos serão em material cerâmico esmaltado de alta resistência 45x45cm, apropriados para a finalidade e deverão ser assentados com cimento cola e auxílio de espaçadores.

9. ESQUADRIAS

9.1 PORTAS

As portas externas serão de madeira semi-oca, 90x210 cm, ferradas, com fechaduras de cilindro com maçanetas cromadas do tipo alavanca. As portas devem ter no lado oposto ao lado da abertura da



ESTADO DO RIO GRANDE DO SUL
PREFEITURA MUNICIPAL DE GLORINHA

porta um puxador horizontal, associado à maçaneta. Deve estar localizado a uma distância de 0,10 m do eixo da porta (dobradiça) e possuir comprimento mínimo de 0,40 m com diâmetro variando de 35 mm a 25 mm, instalado a 0,90 m do piso, atendendo a ABNT NBR 9050, conforme figura abaixo.

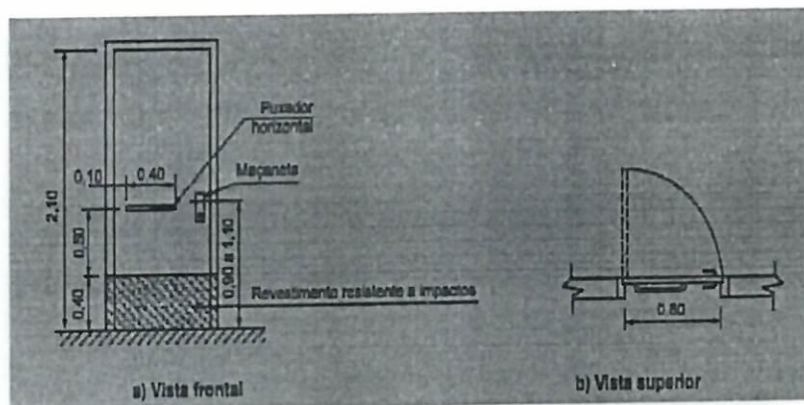

Importante ressaltar que a porta do banheiro familiar/adaptado, deverá obrigatoriamente abrir para fora.

9.2 JANELAS

As janelas serão de alumínio, do tipo maxim-ar, 60x80 cm, de boa qualidade, e vidro 4mm canelado.

9.3 BARRA DE APOIO

Deverão ser instaladas barras de apoio horizontais e verticais no banheiro acessível, em aço inox polido, 90 cm de comprimento, diâmetro mínimo 3 cm, deverá atender a ABNT NBR 9050/2015 e o projeto.

9.4 PINGADEIRA

Deverão ser de granito colocado sobre o peitoril da janela com inclinação para fora e passando cerca de 3 cm da alvenaria, possibilitando assim que as águas da chuva não venham correr pela parede.

9.5 DIVISÓRIAS

Deverão ser instaladas divisórias, conforme "layout proposto" separando o box dos sanitários. Deverão ser instaladas divisórias tipo N1, altura 2,50 m, com painéis 35 mm, 02 portas cegas (0,90x2,10) completas e 01 porta cega (0,70x2,10) completa. Divisórias e perfis na cor branca.

10. REVESTIMENTOS

10.1 CHAPISCO

Chapisco aplicado em alvenarias e estruturas de concreto internas, com colher de pedreiro. Argamassa traço 1:3 com preparo em betoneira 400l.

10.2 EMBOÇO





ESTADO DO RIO GRANDE DO SUL
PREFEITURA MUNICIPAL DE GLORINHA

Internamente será executado emboço ou massa única em argamassa traço 1:2:8, preparo mecânico com betoneira 400 l, aplicada manualmente em panos de fachada com presença de vãos, espessura de 25 mm.

10.3 REVESTIMENTO CERÂMICO PAREDES

As paredes, internamente, deverão receber azulejos cerâmicos de dimensões 20x20cm, do piso ao teto e deverão ser assentados com cimento cola e colocados com auxílio de espaçadores.

As paredes, externamente, serão de tijolos aparentes.

11. PINTURA

11.1 PINTURA DAS PORTAS

As portas devem ser limpas e pintadas com verniz esmalte brilhante para madeira, três demãos.

12. FECHAMENTO NA LATERAL DA QUADRA

12.1 COLOCAÇÃO DE TELHA NA LATERAL DA QUADRA

Colocação de telha ondulada de fibra de vidro, e= 0,6 mm, fixada em estrutura metálica, compostas por terças. Será colocada nas laterais, da quadra poliesportiva, visando minimizar a entrada de água da chuva na parte coberta. Nas laterais norte e leste deverá ser instalada a telha na metade do vão, na parte superior, isto é, da cobertura para baixo. Nas laterais sul e oeste a telha será instalada em toda o vão lateral.

13. SERVIÇOS DIVERSOS

13.1 BANCOS DE CONCRETO COM ASSENTO EM MADEIRA

Bancos (07), com as seguintes dimensões: 3,00 m de comprimento, 0,80 m de altura total, 0,54 m de largura. Estrutura: composto por 02 pés de concreto armado com ferro para garantir a sustentação do mesmo, distante aproximadamente 1 m entre si. Furados para fazer a fixação do encosto e do assento. O banco é formado por duas tábuas no assento e duas no encosto, sendo que cada uma mede aproximadamente 15 cm de largura por 3,00 m de comprimento e espessura mínima de 2,5 cm, estas tábuas possuem a superfície aplainadas, lixadas e arestas chanfradas, para garantir a segurança de quem usará. Fixadas com parafusos galvanizados tipo Frances. Pintura: os pés deverão ser pintados com tinta acrílica semi-brilho e as tábuas pintadas com esmalte sintético, sendo ambas com duas demãos de tinta.

13.2 KIT MESA DE XADREZ



ESTADO DO RIO GRANDE DO SUL
PREFEITURA MUNICIPAL DE GLORINHA

Conjunto de mesa de xadrez com pedestal, acompanhada de 4 bancos (03), em concreto, com o tabuleiro no centro da mesa, nas seguintes dimensões: mesa comprimento 0,80m, largura 0,80m e altura 0,80m.

13.3 LIMPEZA FINAL DE OBRA

Serviço de limpeza final da obra. Toda a obra e seus serviços complementares serão limpos, tendo-se o cuidado para que outras edificações não sejam danificadas por estes serviços.

OMISSÕES

Em caso de dúvidas ou omissões, será atribuição da fiscalização fixar o que julgar necessário, tudo sempre em rigorosa obediência ao que preceituam as normas e regulamentos para as edificações, ditadas pela ABNT e pela legislação vigente. Em caso de divergências entre o presente Memorial e o Edital, prevalecerá sempre o último.

SERVIÇOS FINAIS

Após a limpeza serão feitos todos os pequenos arremates finais e retoques que forem necessários. O executante verificará cuidadosamente as perfeitas condições de segurança de todas as instalações, o que deve ser aprovado pelo fiscal da obra. Serão cuidadosamente limpos e varridos todos os acessos às áreas cobertas e descobertas do prédio e removido todo o entulho de obra existente.

RECEBIMENTO DOS SERVIÇOS

O recebimento definitivo ocorrerá no momento em que se verificar a execução satisfatória dos serviços, não possuindo nenhuma pendência relacionada às especificações e recomendações deste memorial descritivo e demais documentos relacionados.

CONSIDERAÇÕES GERAIS

A planilha de formação de preços fornecida pela contratada deve ser elaborada de forma que o valor da contratação deverá englobar, para todos os itens da planilha, os custos relativos ao fornecimento de materiais, aluguel de todas as máquinas, equipamentos e ferramentas necessárias à correta execução dos serviços, inclusive encargos sociais incidentes, bem como quaisquer perdas de material devidas a recortes ou a sobreposições já que as medições serão realizadas pelas quantidades efetivamente executadas.

Deverão ser considerados, ainda, os custos relativos à administração central, serviços gráficos, serviços técnicos complementares, segurança e medicina do trabalho, equipamentos de proteção individual e coletiva, inclusive manutenção e reparo dos mesmos, manutenção do canteiro de obras, transporte horizontal e vertical de materiais e equipamentos dentro e fora do canteiro, transporte da mão-



ESTADO DO RIO GRANDE DO SUL
PREFEITURA MUNICIPAL DE GLORINHA

de-obra ou de ferramentas necessárias à execução dos serviços, placas de sinalização do canteiro, riscos (imprevistos), lucro (já considerados o imposto sobre a renda e a contribuição social sobre o lucro líquido), seguros contratualmente exigidos, custos financeiros, além dos demais tributos incidentes.

Para cada item da planilha, o preço unitário proposto deverá considerar a execução completa do serviço correspondente, de acordo com as normas técnicas pertinentes, não sendo admitida, em nenhuma hipótese, a execução dos serviços de forma parcial ou em desacordo com os projetos ou com as especificações técnicas, sob o argumento de não ter sido considerado o custo relativo a qualquer parcela necessária à completa e a correta execução do mesmo. As licitantes deverão detalhar todos os serviços/materiais que compõem a proposta financeira.

Os materiais utilizados na obra deverão possuir características de qualidade em conformidade com as NBRs (Normas Brasileiras) da ABNT (Associação Brasileira de Normas Técnicas). Toda e qualquer modificação correrá por conta do comprador e dependerá de uma prévia autorização do engenheiro construtor. O material de construção deverá ser enviado às obras em tempo hábil. A modificação da mão-de-obra deverá ser previamente combinada com o empreiteiro respectivo. Toda e qualquer dúvida quanto ao projeto deverá ser esclarecida com o setor técnico desta prefeitura. Ao final da obra deverá ser entregue ao setor técnico, projeto AS BUILT do arquitetônico. A obra deverá ser entregue limpa, sem resíduos de materiais de construção e acabamento.

Glorinha, 17 de julho de 2023.

Denise R. Cantarutti
Arquiteta
Setor de Projetos
SMDEH

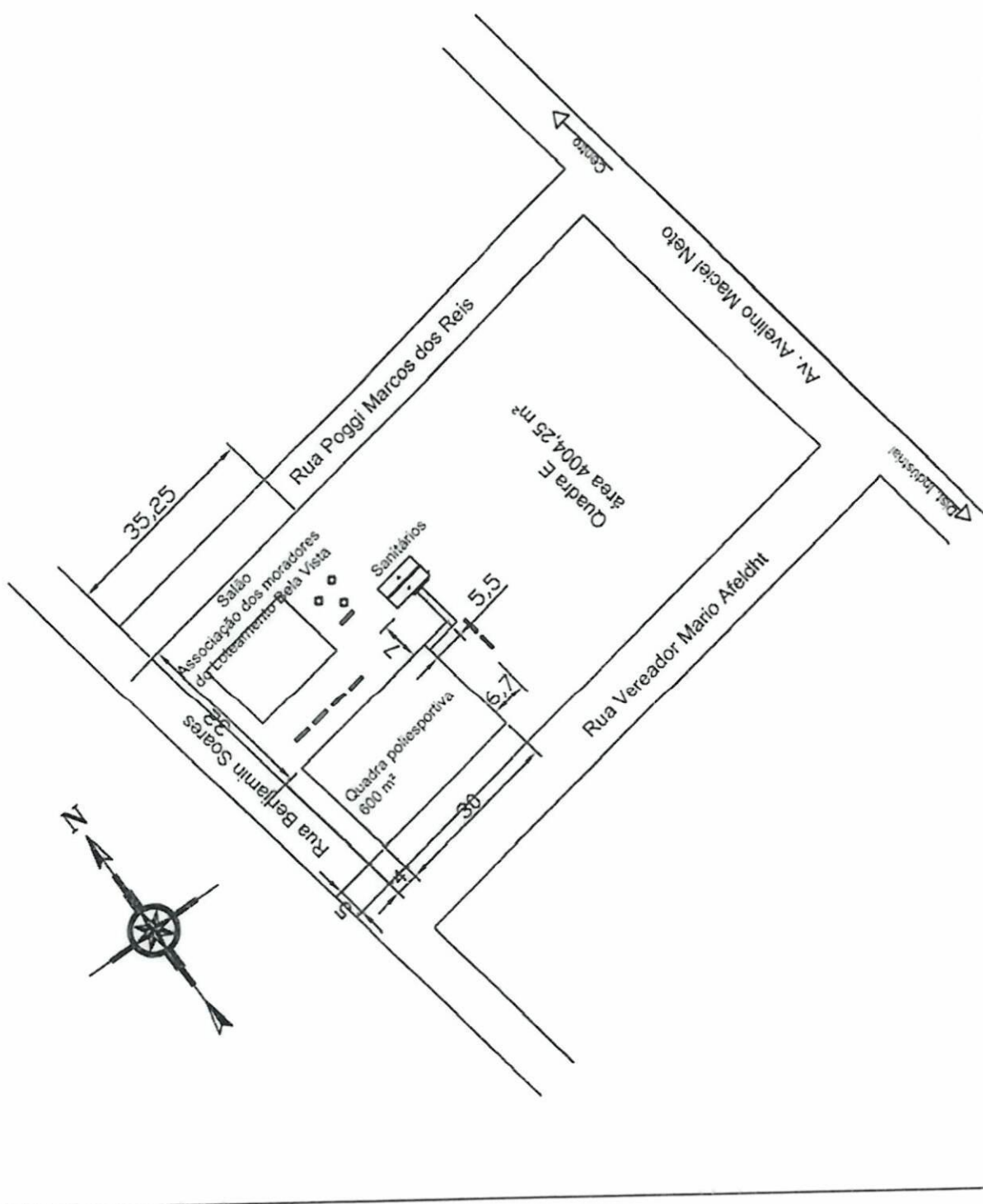

PREFEITURA MUNICIPAL DE GLÓRIA

SECRETARIA MUNICIPAL DE ADMINISTRAÇÃO

DEPARTAMENTO DE LICITAÇÃO

PROCESSO Nº 01

EMPRESA: [Handwritten Signature]

INSCRIÇÃO ESTADUAL: [Handwritten]

INSCRIÇÃO MUNICIPAL: [Handwritten]

INSCRIÇÃO DE RUA: [Handwritten]

EMPRESA: [Handwritten]		EMPRESA: [Handwritten]	
CNPJ: [Handwritten]		CNPJ: [Handwritten]	
RUA: [Handwritten]		RUA: [Handwritten]	
Cidade: [Handwritten]		Cidade: [Handwritten]	
Estado: [Handwritten]		Estado: [Handwritten]	
Inscrição Estadual: [Handwritten]		Inscrição Estadual: [Handwritten]	
Inscrição Municipal: [Handwritten]		Inscrição Municipal: [Handwritten]	
Inscrição de Rua: [Handwritten]		Inscrição de Rua: [Handwritten]	
Processo: [Handwritten]		Processo: [Handwritten]	
Data: [Handwritten]		Data: [Handwritten]	

R

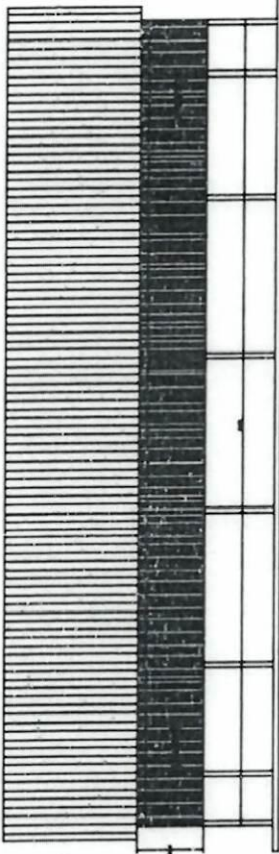

Fechamento Lateral da Quadra - Norte

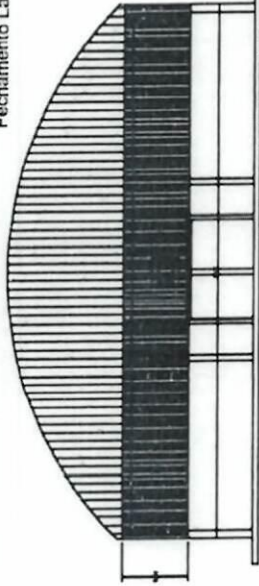

Fechamento Lateral da Quadra - Leste

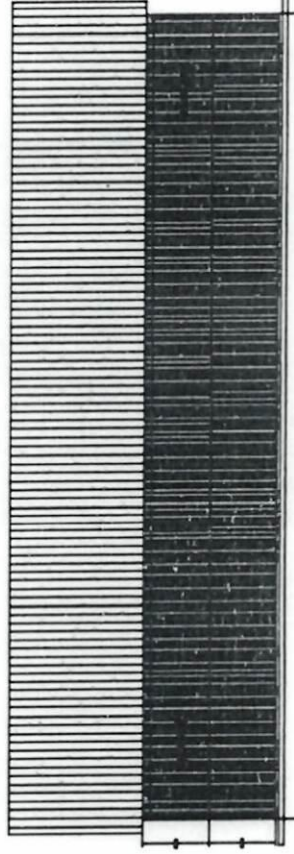

Fechamento Lateral da Quadra - Sul

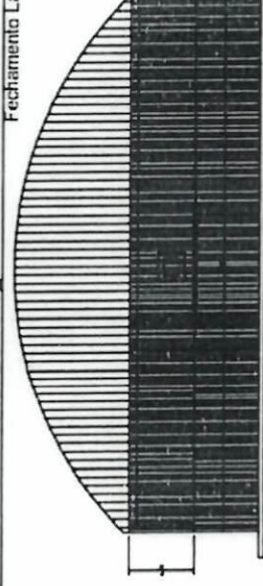

Fechamento Lateral da Quadra - Oeste



PREFEITURA MUNICIPAL DE GLÓRIA

SECRETARIA

PREFEITO MUNICIPAL DE GLÓRIA

SECRETARIA MUNICIPAL DE URBANISMO

PROFESSOR REGINALDO

ARQUITETO

Endereço: Rua ... Rua ...		PROJETO: ARQUITETÔNICO
DATA:	Nº:	DATA:
LOCAL:	Nº:	DATA:
VILA / QUADRA:	Nº:	DATA:
Nº:	Nº:	DATA:
Nº:	Nº:	DATA:

03



ESTADO DO RIO GRANDE DO SUL
PREFEITURA MUNICIPAL DE GLORINHA

EDITAL TOMADA DE PREÇOS Nº. 010/2023

ANEXO IX

ORÇAMENTO DE REFERÊNCIA



ESTADO DO RIO GRANDE DO SUL PREFEITURA MUNICIPAL DE GLORINHA

Objeto: Execução de Sanitários e melhorias na Quadra Poliesportiva
Tipo: Execução de edificação de sanitário, instalação de equipamentos.
Local: Rua Benjamin Soares, Loteamento Popular Bela Vista - Centro - Glorinha/RS
Proprietário: Prefeitura Municipal de Glorinha

Item	Serviços	Unidade	Preço Unitário (R\$)			Preço Total do Item (R\$)					Total com BDI	CODIGO SINAPI
			Material	Mão de Obra	Total	Material	Mat+BDI	Mão de Obra	M.O+BDI	Total		
1.0	Serviços Preliminares					16.076,12	19.452,11	6.888,88	8.335,56	22.965,00	27.787,67	
1.1	LIMPEZA MANUAL DE VEGETAÇÃO EM TERRENO COM ENXADA AF_05/2018	M2	57,50	2,14	0,91	3,05	148,89	52,33	63,32	175,38	212,21	98524
1.2	FORNECIMENTO E INSTALAÇÃO DE PLACA DE OBRA COM CHAPA GALVANIZADA E ESTRUTURA DE MADEIRA	M2	4,50	214,91	92,11	307,02	1.170,19	414,50	501,55	1.381,60	1.671,74	103689
1.3	KIT CAVALETE PARA MEDIÇÃO DE ÁGUA - ENTRADA INDIVIDUALIZADA, EM PVC/DN 25 (M), PARA 1 MEDIDOR FORNECIMENTO E INSTALAÇÃO (EXCLUSIVE HIDRÔMETRO). AF_11/2016	UN	1	131,52	56,36	187,88	159,14	56,36	68,20	187,88	227,34	97741
1.4	TUBO DE POLIETILENO DE ALTA DENSIDADE (PEAD), PE-80, DE = 20 MM X 2,3 MM DE PAREDE, PARA LIGAÇÃO DE ÁGUA PREDIAL (NBR 15561)	M	45,00	3,62	1,55	5,17	197,11	69,75	84,40	232,65	281,51	9813
1.5	UNIAO EM POLIPROPILENO (PP), PARA TUBO EM PEAD, 20 MM - LIGAÇÃO PREDIAL DE ÁGUA	UN	2	7,14	3,06	10,20	17,28	6,12	7,41	20,40	24,69	0064
1.6	ESCAVAÇÃO MANUAL DE VALA COM PROFUNDIDADE MENOR OU IGUAL A 1,30 M. AF_09/2016	M3	46,40	58,98	25,28	84,26	3.311,37	1.172,99	1.419,32	3.909,66	4.730,69	93358
1.7	TAPUME COM COMPENSADO DE MADEIRA	M2	92,40	90,17	38,64	128,81	10.081,37	3.570,34	4.320,11	11.902,05	14.401,48	98458
1.8	LOCACAO DE CONTAINER 2,30 X 6,00 M, ALT. 2,50 M, COM 1 SANITARIO, PARA ESCRITORIO, COMPLETO, SEM DIVISORIAS INTERNAS (NAO INCLUI MOBILIZACAO/DESMOBILIZACAO)	MÊS	4,00	546,00	234,00	780,00	2.642,64	936,00	1.132,56	3.120,00	3.775,20	10775
1.9	LOCACAO CONVENCIONAL DE OBRA, UTILIZANDO GABARITO DE TÁBUAS CORRIDAS PONTOLETADAS A CADA 2,00M - 2 UTILIZAÇÕES. AF_10/2018	M	41,70	34,17	14,64	48,81	1.424,89	610,49	738,69	2.035,38	2.462,81	99059
2.0	Fundações, Estruturas e Piso Externo					7.707,03	9.325,50	3.302,83	3.996,43	11.009,86	13.321,93	
2.1	CONCRETAGEM DE RADIER, PISO OU LAJE SOBRE SOLO, FCK 30 MPA, PARA ESPESSURA DE 10 CM - LANÇAMENTO, ADENSAMENTO E ACABAMENTO. AF_09/2021	M3	4,20	426,78	182,90	609,68	2.168,90	768,18	929,50	2.560,66	3.098,40	97096
2.2	FABRICAÇÃO, MONTAGEM E DESMONTAGEM DE FORMA PARA RADIER, EM MADEIRA SERRADA, 4 UTILIZAÇÕES. AF_09/2017	M2	5,50	79,11	33,91	113,02	526,48	186,51	225,68	621,62	752,16	97086
2.3	GUARDA-CORPO DE AÇO GALVANIZADO DE 1,00M, MONTANTES TUBULARES DE 1,1/4" ESPAÇADOS DE 1,20M, TRAVESSA SUPERIOR DE 1,1/2", GRADIL FORMADO POR TUBOS HORIZONTAIS DE 1" E VERTICAIS DE 3/4", FIXADO COM CHUMBADOR MECÂNICO. AF_04/2019_P	M	11,00	404,85	173,51	578,36	5.388,55	1.908,61	2.309,42	6.361,96	7.697,97	99837
2.4	CONCRETO FCK = 15MPA, TRAÇO 1:3:4:3,5 (CIMENTO/ AREIA MÉDIA/ BRITA 1) - PREPARO MANUAL. AF_07/2016	M3	1,64	330,48	141,64	472,12	655,81	232,29	281,07	774,28	936,88	94975
2.5	ARMAÇÃO PARA EXECUÇÃO DE RADIER, COM USO DE TELA Q-92. AF_09/2017	KG	41,20	11,75	5,03	16,78	484,10	207,24	250,76	691,34	836,52	97088
3.0	Impermeabilizações					436,32	527,95	186,80	226,03	623,12	753,98	
3.1	IMPERMEABILIZAÇÃO DE FLOREIRA OU VIGA BALDRAME COM ARGAMASSA DE CIMENTO E AREIA, COM ADITIVO IMPERMEABILIZANTE, E = 2 CM. AF_06/2018	M2	12,48	30,57	13,10	43,67	461,63	163,49	197,82	545,00	659,45	98562
3.2	CAMADA SEPARADORA PARA EXECUÇÃO DE RADIER, EM LONA PLÁSTICA. AF_09/2017	M2	24,80	2,21	0,94	3,15	66,32	23,31	28,21	78,12	94,53	97087
4.0	Paredes					5.425,75	6.565,17	2.324,94	2.813,18	7.750,69	9.378,35	
4.1	ALVENARIA DE VEDAÇÃO DE BLOCOS CERÂMICOS MACIÇOS DE 5X10X20CM (ESPESSURA 10CM) E ARGAMASSA DE ASSENTAMENTO COM PREPARO EM BETONEIRA.	M2	46,00	94,04	40,30	134,34	5.234,27	1.853,80	2.243,10	6.179,64	7.477,37	101159
4.2	ARMAÇÃO DE VERGA E CONTRAVERGA DE ALVENARIA ESTRUTURAL; DIÂMETRO DE 8,0 MM. AF_01/2015	KG	60	11,56	4,95	16,51	839,26	297,00	359,37	990,60	1.198,63	89999
4.3	GRAUTEAMENTO DE CINTA SUPERIOR OU DE VERGA EM ALVENARIA ESTRUTURAL. AF_01/2015	M3	0,60	677,19	290,23	967,42	491,64	174,14	210,71	580,45	702,35	89995

[Handwritten signature]



**ESTADO DO RIO GRANDE DO SUL
PREFEITURA MUNICIPAL DE GLORINHA**

Objeto: Execução de Sanitários e melhorias na Quadra Poliesportiva
Tipo: Execução de edificação de sanitário, instalação de equipamentos.
Local: Rua Benjamin Soares, Loteamento Popular Bela Vista - Centro - Glorinha/RS
Proprietário: Prefeitura Municipal de Glorinha

Item	Serviços	Planimilha Orçamentária do Serviço										Total com BDI	CODIGO SINAPI	
		Unidade		Preço Unitário (R\$)		Preço Total do Item (R\$)		Total	M.O+BDI	Total	Total com BDI			
		Quantidade	Material	Mão de Obra	Total	Material	Mão de Obra							M.O+BDI
5.0	Cobertura	UN	3	1.010,40	433,03	1.443,43	8.954,14	10.834,50	3.837,21	1.571,90	4.330,29	12.791,35	15.477,53	92549
5.1	FABRICAÇÃO E INSTALAÇÃO DE TESOURA INTEIRA EM MADEIRA NÃO APARELHADA, VÃO DE 7 M, PARA TELHA CERÂMICA OU DE CONCRETO, INCLUSIVE IÇAMENTO. AF_07/2019	M2	38,60	41,55	17,80	59,35	1.603,83	1.940,63	687,08	831,37	2.290,91	2.772,00	92541	
5.2	TRAMA DE MADEIRA COMPOSTA POR RIPAS, CAIBROS E TERÇAS PARA TELHADOS DE ATÉ 2 ÁGUAS PARA TELHA CERÂMICA CAPA-CANAL, INCLUSIVE TRANSPORTE VERTICAL. AF_07/2019	M2	38,60	34,16	14,64	48,80	1.318,58	1.595,48	565,10	683,77	1.883,68	2.279,25	94207	
5.3	RECORBIMENTO LATERAL DE 1/4 DE ONDA PARA TELhado COM INCLINAÇÃO MAIOR QUE 10°, COM ATÉ 2 ÁGUAS, INCLUSIVE IÇAMENTO	M2	38,60	58,71	25,16	83,87	2.266,21	2.742,11	971,18	1.175,13	3.237,39	3.917,24	96116	
5.4	FORRO EM REGUAS DE PVC, FRISADO, PARA AMBIENTES COMERCIAIS, INCLUSIVE ESTRUTURA DE FIXAÇÃO. AF_05/2017_P	M	25,60	9,70	4,16	13,86	248,32	300,47	106,50	128,87	354,82	429,34	96121	
5.5	ACABAMENTOS PARA FORRO (RODA-FORRO EM PERFIL METÁLICO E PLÁSTICO). AF_05/2017	M2	4,98	97,59	41,82	139,41	486,00	588,06	208,26	251,99	694,26	840,05	96117	
5.6	FORRO EM MADEIRA PINUS, PARA AMBIENTES COMERCIAIS, INCLUSIVE ESTRUTURA DE FIXAÇÃO. AF_05/2017	M2	4,98	97,59	41,82	139,41	486,00	588,06	208,26	251,99	694,26	840,05	96117	
6.0	Instalações Hidro Sanitárias						5.333,30	6.453,29	2.285,79	2.765,81	7.619,09	9.219,10		
6.1	(COMPOSIÇÃO REPRESENTATIVA) DO SERVIÇO DE INSTALAÇÃO DE TUBOS DE PVC, SOLDÁVEL, ÁGUA FRIA, DN 20 MM (INSTALADO EM RAMAL, SUB-RAMAL OU RAMAL DE DISTRIBUIÇÃO), INCLUSIVE CONEXÕES, CORTES E FIXAÇÕES, PARA PRÉDIOS. AF_10/2015	M	13,00	34,62	14,83	49,45	450,06	544,57	192,79	233,28	642,85	777,85	91784	
6.2	PUNTO DE CONSUMO TERMINAL DE ÁGUA FRIA (SUBRAMAL) COM TUBULAÇÃO DE PVC, DN 25 MM, INSTALADO EM RAMAL DE ÁGUA, INCLUSIVE RASGO E CHUMBAMENTO EM ALVENARIA. AF_12/2014	UN	2	108,15	46,35	154,50	216,30	261,72	92,70	112,17	309,00	373,89	89957	
6.3	VASO SANITÁRIO SIFONADO COM CAIXA ACOPLADA LOUÇA BRANCA, INCLUSIVE INSTALAÇÃO. AF_01/2020	UN	3	350,88	150,38	501,26	1.052,64	1.273,69	451,14	545,88	1.503,78	1.819,57	86931	
6.4	ENGATE FLEXÍVEL EM PLÁSTICO BRANCO, 1/2" X 40CM - FORNECIMENTO E INSTALAÇÃO. AF_01/2020	UN	2	103,81	44,49	148,30	207,62	251,22	88,98	107,67	296,60	358,89	86904	
6.5	LAVATÓRIO LOUÇA BRANCA SUSPENSO, 29,5 X 39CM OU EQUIVALENTE, PADRÃO POPULAR - FORNECIMENTO E INSTALAÇÃO. AF_01/2020	UN	2	58,68	25,15	83,83	117,36	142,01	50,30	60,86	167,66	202,87	86913	
6.6	TORNEIRA CROMADA 1/2" OU 3/4" PARA TANQUE, PADRÃO POPULAR - FORNECIMENTO E INSTALAÇÃO. AF_01/2020	UN	2	93,35	40,01	133,36	186,70	225,91	80,02	96,82	266,72	322,73	94792	
6.7	REGISTRO DE GAVETA BRUTO, LATÃO, ROSCÁVEL, 1, COM ACABAMENTO E CANOPLA CROMADOS, INSTALADO EM RESERVAÇÃO DE ÁGUA DE EDIFICAÇÃO QUE POSSUA RESERVATÓRIO DE FIBRA/FIBROCIMENTO FORNECIMENTO E INSTALAÇÃO. AF_06/2016	M	8,80	10,82	4,64	15,46	95,22	115,22	40,83	49,40	136,05	164,62	89798	
6.8	TUBO PVC, SERIE NORMAL, ESGOTO PREDIAL, DN 50 MM, FORNECIDO E INSTALADO EM PRUMADA DE ESGOTO SANITÁRIO OU VENTILAÇÃO. AF_12/2014	M	3,20	17,68	7,57	25,25	56,58	68,46	24,22	29,31	80,80	97,77	89799	

R



**ESTADO DO RIO GRANDE DO SUL
PREFEITURA MUNICIPAL DE GLORINHA**

Objeto: Execução de Sanitários e melhorias na Quadra Poliesportiva
Tipo: Execução de edificação de sanitário, instalação de equipamentos.
Local: Rua Benjamin Soares, Loteamento Popular Bela Vista - Centro - Glorinha/RS
Proprietário: Prefeitura Municipal de Glorinha

Item	Serviços	Unidade	Quantidade	Preço Unitário (R\$)			Preço Total do Item (R\$)			M.O.+BDI	Total	Total com BDI	CODIGO SINAPI
				Material	Mão de Obra	Total	Material	Mat+BDI	Mão de Obra				
6.9	RALO SIFONADO, PVC, DN 100 X 40 MM, JUNTA SOLDÁVEL, FORNECIDO E INSTALADO EM RAMAL DE DESCARGA OU EM RAMAL DE ESGOTO SANITÁRIO. AF_12/2014	UN	2,00	15,22	6,52	21,74	30,44	36,83	13,04	15,78	43,48	52,61	89709
6.10	TUBO DE PVC PARA REDE COLETORA DE ESGOTO DE PAREDE MACIÇA, DN 100 MM, JUNTA ELÁSTICA, INSTALADO EM LOCAL COM NÍVEL BAIXO DE INTERFERÊNCIAS - FORNECIMENTO E ASSENTAMENTO. AF_06/2015	M	57,25	37,49	16,07	53,56	2.146,30	2.597,02	920,01	1.113,21	3.066,31	3.710,23	90694
6.11	CAIXA ENTERRADA HIDRÁULICA RETANGULAR EM ALVENARIA COM TIPOLOS CERÂMICOS MACIÇOS, DIMENSÕES INTERNAS: 0,6X0,6X0,6 M PARA REDE DE ESGOTO. AF_12/2020	UN	2,00	387,04	165,88	552,92	774,08	936,64	331,76	401,43	1.105,84	1.338,07	97902
6.12	BEBEDOURO PARA ÁREA EXTERNA			248,07		300,16	248,07	300,16	106,31	128,63	354,38	428,79	
6.12.1	(COMPOSIÇÃO REPRESENTATIVA) DO SERVIÇO DE INSTALAÇÃO DE TUBOS DE PVC, SOLDÁVEL, ÁGUA FRIA, DN 20 MM (INSTALADO EM RAMAL, SUB-RAMAL OU RAMAL DE DISTRIBUIÇÃO), INCLUSIVE CONEXÕES, CORTES E FIXAÇÕES, PARA PRÉDIOS. AF_10/2015	M	1,00	34,62	14,83	49,45	34,62	41,89	14,83	17,94	49,45	59,83	91784
6.12.2	TUBO PVC, SERIE NORMAL, ESGOTO PREDIAL, DN 50 MM, FORNECIDO E INSTALADO EM PRUMADA DE ESGOTO SANITÁRIO OU VENTILAÇÃO. AF_12/2014	M	1,00	10,82	4,64	15,46	10,82	13,09	4,64	5,61	15,46	18,70	89798
6.12.3	CUBA DE EMBUTIR DE AÇO INOXIDÁVEL, diâmetro 30 CM - FORNECIMENTO E INSTALAÇÃO	UN	1	112,53	48,22	160,75	112,53	136,16	48,22	58,35	160,75	194,51	Cotação
6.12.4	KIT TORNEIRA VÁLVULA JATO E COPO PARA BEBEDOURO DE PRESSÃO	UN	1	49,43	21,19	70,62	49,43	59,81	21,19	25,64	70,62	85,45	Cotação
6.12.5	TUBO DE CONCRETO SIMPLES PARA AGUAS PLUVIAIS, CLASSE P51, COM ENCAIXE MACHO E FEMEA, DIAMETRO NOMINAL DE 400 MM	M	1	40,67	17,43	58,10	40,67	49,21	17,43	21,09	58,10	70,30	37451
7.0	Instalações Elétricas			1.346,16		1.628,87	1.346,16	1.628,87	510,54	617,75	1.856,70	2.246,62	
7.1	HASTE DE ATERRAMENTO EM AÇO COM 3,00 M DE COMPRIMENTO E DN = 5/8", REVESTIDA COM BAIXA CAMADA DE COBRE, COM CONECTOR TIPO GRAMPO	UN	1	75,25	32,25	107,50	75,25	91,05	32,25	39,02	107,50	130,07	3380
7.2	CABO DE COBRE FLEXÍVEL ISOLADO, 2,5 MM², ANTI-CHAMA 450/750 V, PARA CIRCUITOS TERMINAIS - FORNECIMENTO E INSTALAÇÃO. AF_12/2015	M	115,00	2,85	1,22	4,07	327,75	396,58	140,30	169,76	468,05	566,34	91926
7.3	INTERRUPTOR SIMPLES (2 MÓDULOS), 10A/250V, INCLUINDO SUPORTE E PLACA - FORNECIMENTO E INSTALAÇÃO. AF_12/2015	UN	3	33,30	14,27	47,57	99,90	120,88	42,81	51,80	142,71	172,68	91959
7.5	TOMADA 2P+T 10A, 250V, CONJUNTO MONTADO PARA EMBUTIR 4" X 2" (PLACA + SUPORTE + MÓDULO)	UN	2	7,18	3,07	10,25	14,36	17,38	6,14	7,43	20,50	24,81	7528
7.6	CONDULETE EM PVC, TIPO "X", SEM TAMPA, DE 3/4"	UN	4	10,06	4,31	14,37	40,24	48,69	17,24	20,86	57,48	69,55	39344
7.7	CAIXA DE PASSAGEM / DERIVAÇÃO / LUZ, OCTOGONAL 4 X4, EM AÇO ESMALTADA, COM FUNDO MOVEL SIMPLES (FM5)	UN	2	2,52	1,08	3,60	5,04	6,10	2,16	2,61	7,20	8,71	10569
7.8	ELETRODUTO FLEXÍVEL CORRUGADO, PVC, DN 20 MM (1/2"), PARA CIRCUITOS TERMINAIS, INSTALADO EM LAJE - FORNECIMENTO E INSTALAÇÃO. AF_12/2015	M	20,00	4,76	2,04	6,80	95,20	115,19	40,80	49,37	136,00	164,56	91842
7.9	LUMINÁRIA DE TETO PLAFON/PLAFONIER EM PLÁSTICO COM BASE E27, POTENCIA MAXIMA 60 W (NAO INCLUI LAMPADA)	UN	3	4,44	1,90	6,34	13,32	16,12	5,70	6,90	19,02	23,02	38773
7.10	LAMPADA LED 10 W BIVOLT BRANCA, FORMATO TRADICIONAL (BASE E27)	UN	3	6,90	0,00	6,90	20,70	25,05	0,00	0,00	20,70	25,05	36194
7.11	QUADRO DE DISTRIBUIÇÃO, SEM BARRAMENTO, EM PVC, DE EMBUTIR, PARA 3 DISJUNTORES NEMA OU 4 DISJUNTORES DIN	UN	1	28,29	12,12	40,41	28,29	34,23	12,12	14,67	40,41	48,90	39794
7.12	DISJUNTOR MONOPOLAR TIPO DIN, CORRENTE NOMINAL DE 10A - FORNECIMENTO E INSTALAÇÃO. AF_10/2020	UN	2	8,16	3,50	11,66	16,32	19,75	7,00	8,47	23,32	28,22	93653

[Handwritten signature]



**ESTADO DO RIO GRANDE DO SUL
PREFEITURA MUNICIPAL DE GLORINHA**

Objeto: Execução de Sanitários e melhorias na Quadra Poliesportiva
Tipo: Execução de edificação de sanitário, instalação de equipamentos.
Local: Rua Benjamin Soares, Loteamento Popular Bela Vista - Centro - Glorinha/RS
Proprietário: Prefeitura Municipal de Glorinha

Item	Serviços	Unidade	Quantidade	Planimilha Orçamentária do Serviço										Total	Total com BDI	CODIGO SINAPI
				Preço Unitário (R\$)					Preço Total do Item (R\$)							
				Material	Mão de Obra	Total	Material	Mão de Obra	Total	Mat+BDI	Mão de Obra	M.O+BDI				
7.13	DISPOSITIVO DR. 2 POLOS, SENSIBILIDADE DE 30 MA, CORRENTE DE 25 A, TIPO AC	UN	1	133,75	0,00	133,75	133,75	161,84	0,00	161,84	0,00	133,75	161,84	39445		
7.14	MATERIAS COMPLEMENTARES PARA INSTALAÇÕES ELÉTRICAS	vb.	1	476,04	204,02	680,06	476,04	576,01	204,02	246,86	246,86	680,06	822,87	EL001		
8.0	Pisos															
8.1	REVESTIMENTO CERÂMICO PARA PISO COM PLACAS TIPO PORCELANATO DE DIMENSÕES 45X45 CM APLICADA EM AMBIENTES DE ÁREA MAIOR QUE 10 M². AF_06/2014	m²	25,00	84,67	36,28	120,95	2.116,75	2.561,27	907,00	1.097,47	1.097,47	3.023,75	3.658,74	87260		
9.0	Esquadrias / Ferragens / Vidros															
9.1	KIT DE PORTA DE MADEIRA PARA VERNIZ, SEMI-OCA (LEVE OU MÉDIA), PADRÃO MÉDIO, 90X210CM, ESPESURA DE 3,5CM, ITENS INCLUIDOS: DOBRADIÇAS, MONTAGEM E INSTALAÇÃO DE BATENTE, FECHADURA COM EXECUÇÃO DO RUÍDO - FORNECIMENTO E INSTALAÇÃO. AF_12/2019	un	2	1.045,67	448,14	1.493,81	2.091,34	2.530,52	896,28	1.084,50	1.084,50	2.987,62	3.615,02	100685		
9.2	JANELA DE ALUMÍNIO TIPO MAXIM-AR, COM VIDROS, BATENTE E FERRAGENS. EXCLUSIVE ALIZAR, ACABAMENTO E CONTRAMARCO. FORNECIMENTO E INSTALAÇÃO. AF_12/2019	m²	0,96	570,08	244,32	814,40	547,28	662,21	234,55	283,81	283,81	781,83	946,02	94569		
9.3	BARRA DE APOIO RETA, EM AÇO INOX POLIDO, COMPRIMENTO 90 CM, DIAMETRO MÍNIMO 3 CM	un	10	226,94	97,26	324,20	2.269,40	2.745,97	972,60	1.176,85	1.176,85	3.242,00	3.922,82	36206		
9.4	PINGADEIRA DE GRANITO	m2	0,17	175	75	250	29,75	36	12,75	15,43	15,43	42,5	51,43	98695		
9.5	DIVISÓRIA CEGA (N1) - PAINEL MDF, LINHA 90 MM - PERFIS DE AÇO EXTRUDADO. AF_04/2021	m2	9,68	91,00	39,00	130,00	880,88	1.065,86	377,52	456,80	456,80	1.258,40	1.522,66	Cotação		
9.6	PORTA/PAINEL PARA DIVISÓRIA MDF, LINHA 90 MM, *0,80 X 2,10* M - PERFIS DE AÇO, INCLUSO PORTAL, BATENTES, DOBRADIÇAS E FECHADURA. AF_01/2021	un	1	315,00	135,00	450,00	315,00	381,15	135,00	163,35	163,35	450,00	544,50	Cotação		
9.7	PORTA/PAINEL PARA DIVISÓRIA MDF, LINHA 90 MM, *0,90 X 2,10* M - PERFIS DE AÇO, INCLUSO PORTAL, BATENTES, DOBRADIÇAS E FECHADURA. AF_01/2021	un	2	481,13	206,20	687,33	962,26	1.164,33	412,40	499,00	499,00	1.374,66	1.663,33	Cotação		
10.0	Revestimento e Tratamento de Superfícies															
10.1	CHAFISCO APLICADO EM ALVENARIAS E ESTRUTURAS DE CONCRETO INTERNAS, COM COIHER DE PEDREIRO. ARGAMASSA TRAÇO 1:3 COM PREPARO EM BETONEIRA 400L. AF_06/2014	M2	53,00	3,02	1,29	4,31	160,06	193,67	68,37	82,73	82,73	228,43	276,40	87879		
10.2	EMBOÇO OU MASSA ÚNICA EM ARGAMASSA TRAÇO 1:2:8, PREPARO MECÂNICO COM BETONEIRA 400 L, APLICADA MANUALMENTE EM PANOS DE FACHADA COM PRESENÇA DE VÃOS, ESPESURA DE 25 MM. AF_06/2014	M2	53,00	35,46	15,20	50,66	1.879,38	2.274,05	805,60	974,78	974,78	2.684,98	3.248,83	87775		
10.3	(COMPOSIÇÃO REPRESENTATIVA) DO SERVIÇO DE REVESTIMENTO CERÂMICO PARA PAREDES INTERNAS, MEIA PAREDE, OU PAREDE INTEIRA, PLACAS TIPO ESMALTADA EXTRA DE 20X20 CM, PARA EDIFICAÇÕES HABITACIONAIS UNIFAMILIAR (CASAS) E EDIFICAÇÕES PÚBLICAS PADRÃO. AF_11/2014	M2	53,00	41,87	17,94	59,81	2.219,11	2.685,12	950,82	1.150,49	1.150,49	3.169,93	3.835,61	89170		

P



**ESTADO DO RIO GRANDE DO SUL
PREFEITURA MUNICIPAL DE GLORINHA**

Objeto: Execução de Sanitários e melhorias na Quadra Poliesportiva
Tipo: Execução de edificação de sanitário, instalação de equipamentos.
Local: Rua Benjamin Soares, Loteamento Popular Bela Vista - Centro - Glorinha/RS
Proprietário: Prefeitura Municipal de Glorinha

Item	Serviços	Unidade	Quantidade	Preço Unitário (R\$)		Preço Total do Item (R\$)					Código SINAPI		
				Material	Mão de Obra	Total	Material	Mão de Obra	Mat+Bdi	M.O+Bdi		Total	
													Total
11.0	Pintura das Portas												
11.1	PINTURA TINTA DE ACABAMENTO (PIGMENTADA) ESMALTE SINTÉTICO BRILHANTE EM MADEIRA, 3 DEMÃOS. AF_01/2021	M²	3,78	16,13	6,91	23,04	60,97	73,77	26,12	31,61	87,09	105,38	102230
12.0	Fechamento na lateral da quadra												
12.1	TELHAMENTO COM TELHA ONDULADA DE FIBRA DE VIDRO E = 0,6 MM, PARA TELHADO COM INCLINAÇÃO MAIOR QUE 10°, COM ATÉ 2 ÁGUAS, INCLUSO IÇAMENTO. AF_07/2019	M²	366,00	51,46	22,05	73,51	35.469,06	42.917,57	15.199,98	18.391,97	50.669,04	61.309,54	94449
12.2	TRAMA DE AÇO COMPOSTA POR TERÇAS PARA TELHADOS DE ATÉ 2 ÁGUAS PARA TELHA ONDULADA DE FIBROCIMENTO, METÁLICA, PLÁSTICA OU TERMOACÚSTICA, INCLUSO TRANSPORTE VERTICAL	M2	366,00	45,45	19,48	64,93	16.634,70	20.127,99	7.129,68	8.626,91	23.764,38	28.754,90	92580
13.0	Serviços Diversos												
13.1	BANCO DE CONCRETO ASSENTO EM MADEIRA L= 3,00	UN.	7	577,50	247,50	825,00	5.725,33	6.927,65	2.450,25	2.964,81	8.175,58	9.892,46	Cotação
13.2	KIT MESA XADREZ	UN.	3	350,00	150,00	500,00	4.042,50	4.891,43	1.732,50	2.096,33	5.775,00	6.987,76	Cotação
13.3	LIMPEZA FINAL DA OBRA	M2	57,50	1,37	0,59	1,96	78,78	95,32	33,93	41,06	112,71	136,38	L001
13.4	TRANSPORTE COM CAMINHÃO BASCULANTE DE 10 M³, EM VIA URBANA PAVIMENTADA, DMT ATÉ 30 KM (UNIDADE: TXKM)	TXKM	508,30	1,09	0,46	1,55	554,05	670,40	233,82	282,92	787,87	953,32	95878
				TOTAL				R\$ 121.306,69		R\$ 51.900,02		R\$ 173.206,71	

TOTAL DO MATERIAL R\$ 121.306,69
TOTAL DA MÃO DE OBRA R\$ 51.900,02
TOTAL DO ORÇAMENTO R\$ 173.206,71

Glorinha, 1º de agosto de 2023.

Notas

1. BDI utilizado:
2. Encargos sociais:
3. Data de preço:

Denise R. Cantarutti
Arquiteta
Setor de Projetos
SMDEH

Victor Martins Teixeira
Engenheiro Civil
Setor de Projetos
SMDEH



ESTADO DO RIO GRANDE DO SUL
PREFEITURA MUNICIPAL DE GLORINHA

EDITAL TOMADA DE PREÇOS Nº. 010/2023

ANEXO X

CRONOGRAMA FÍSICO-FINANCEIRO



**ESTADO DO RIO GRANDE DO SUL
PREFEITURA MUNICIPAL DE GLORINHA**

Objeto: Execução de Sanitários e melhorias na Quadra Poliesportiva
Tipo: Execução de edificação de sanitário, instalação de equipamentos.
Local: Av. João Batista da Silva
Loteamento Nova Glorinha - Centro - Glorinha/RS

Cronograma Físico-Financeiro

Item	Serviços	Valor total (R\$)	Mês				
			1	2	3	4	
		R\$	%	R\$	%	R\$	%
1.0	Serviços Preliminares	27.787,67	100				
2.0	Fundações, Estruturas e Piso Externo	13.321,93	100				
3.0	Impermeabilizações	753,98	50	376,99	50		
4.0	Paredes	9.378,35	50	4.689,18	50		
5.0	Cobertura	15.477,53	50	7.738,77	50		
6.0	Instalações Hidro Sanitárias	9.219,10	50	4.609,54	50		
6.12	Bebedouro para area externa	428,79				428,79	100
7.0	Instalações Elétricas	2.246,62	50	1.123,31	50		
8.0	Pisos	3.658,74	100	3.658,74	100		
9.0	Esquadrias / Ferragens / Vidros	12.265,78	50	6.132,89	50		
10.0	Revestimento e Tratamento de Superfícies	7.360,84	50	3.680,42	50		
11.0	Pintura das Portas	105,38	50	30.654,77	50		
12.0	Fechamento na lateral da quadra	61.309,54	50	30.654,77	50		
13.0	Serviços Diversos	9.892,46	50	30.654,77	50		
	TOTAL	173.206,71					
	DESEMBOLSO MENSAL	46.175,77		52.872,98		57.598,44	
	DESEMBOLSO ACUMULADO TOTAL			99.048,75		156.647,19	
						16.559,52	
						173.206,71	

Glorinha, 17 de julho de 2023.

Denise R. Cantarutti
Arquiteta
Setor de Projetos
SMDEH

"DOE ÓRGÃOS, DOE SANGUE: SALVE VIDAS"

AV. DR. POMPILIO GOMES SOBRINHO, 23.400 – CENTRO – CEP: 94380-000 – FONE/FAX: 0XX(51)34871020 – site: www.glorinha.rs.gov.br



ESTADO DO RIO GRANDE DO SUL
PREFEITURA MUNICIPAL DE GLORINHA

EDITAL TOMADA DE PREÇOS Nº. 010/2023

ANEXO XI

**MODELO DE PROPOSTA FINANCEIRA
(PAPEL TIMBRADO DA LICITANTE)**

A

**Presidente da Comissão Permanente de Licitações
Glorinha/RS**

Apresentamos abaixo nossa proposta para contratação de empresa especializada em construção civil para **EXECUÇÃO DE SANITÁRIO PÚBLICO E MELHORIAS NA QUADRA POLIESPORTIVA**, junto ao **LOTEAMENTO BELA VISTA**, incluindo material e mão de obra, na forma de empreitada por preço global, conforme discriminado no Memorial Descritivo, Planta e Quantitativos fornecidos pela Prefeitura, conforme objeto do **Edital Tomada de Preços nº. 010/2023** e com a Lei Federal nº. 8.666/93 e alterações posteriores.

1. O preço global da proposta financeira (mão-de-obra e materiais) é de R\$, sendo o valor de R\$materiais e de R\$ mão de obra.

*Anexar a Planilha de Proposta Financeira (discriminar mão de obra e materiais) e Cronograma Físico-Financeiro.

(data, assinatura do responsável técnico e carimbo do CNPJ da empresa)



ESTADO DO RIO GRANDE DO SUL
PREFEITURA MUNICIPAL DE GLORINHA

EDITAL TOMADA DE PREÇOS Nº. 010/2023

ANEXO XII

MODELO DE DECLARAÇÃO DE DISPONIBILIDADE DE INSTALAÇÕES,
APARELHAMENTO E PESSOAL
(PAPEL TIMBRADO DA LICITANTE)

A (nome da empresa), inscrita no CNPJ n.º, por intermédio de seu representante legal que esta subscreve, o(a) Sr. (a), portador(a) da Carteira de Identidade n.º e do C.P.F. n.º, DECLARA, sob as penas da Lei, que por ocasião da contratação, disporá das instalações, dos veículos, dos equipamentos e do pessoal adequado e suficiente para a realização do objeto da **Tomada de Preços nº 010/2023**

DECLARA, ainda, que todos os materiais a serem utilizados são de primeira qualidade – “Classe A” – e estão de conformidade com as normas estabelecidas pela ABNT, com certificação pelo INMETRO ou Normas ISO

Local/Data

Assinatura do diretor ou responsável técnico
(Identificação da Assinatura e Carimbo do CNPJ)



ESTADO DO RIO GRANDE DO SUL
PREFEITURA MUNICIPAL DE GLORINHA

EDITAL TOMADA DE PREÇOS Nº. 010/2023
ANEXO XIII

MINUTA DO CONTRATO

CONTRATO DE PRESTAÇÃO DE SERVIÇO DE
EXECUÇÃO DE SANITÁRIO E MELHORIAS NA
QUADRA POLIESPORTIVA JUNTO AO LOTEAMENTO
BELA VISTA, INCLUINDO MATERIAL E MÃO DE
OBRA, QUE FAZEM O MUNICÍPIO DE GLORINHA E A
EMPRESA XXXXXXXXXXXXXXX

Pelo presente instrumento particular, o MUNICÍPIO DE GLORINHA, pessoa jurídica de direito público interno, inscrito no CNPJ/MF sob nº 91.338.558/0001-37, com sede na Avenida Dr. Pompílio Gomes Sobrinho, 23.400, Centro de Glorinha, representado neste ato pelo seu Prefeito Municipal, Sr. PAULO JOSÉ SILVEIRA CORREA, brasileiro, casado, inscrito no CPF/MF sob nº XXXXXXXXXXXX, domiciliado e residente neste Município, a partir de agora denominado simplesmente de "CONTRATANTE" e a empresa, pessoa jurídica de direito privado, com sede e domicílio à, inscrita no CNPJ/MF sob nº, representada neste ato pelo seu Sócio-Gerente, o Sr., brasileiro,, domiciliado e residente do mesmo endereço acima citado, inscrito no CPF/MF sob o nº a partir de agora denominada simplesmente de "CONTRATADA", ajustam entre si, nos termos do Processo Administrativo nº 1848/2022, este contrato de prestação de serviço, mediante as cláusulas e condições seguintes:

DO OBJETO

1 - O presente Contrato é a adjudicação ao Edital Tomada de Preços nº. 010/2023, para contratação de empresa especializada em construção civil para **EXECUÇÃO DE SANITÁRIO PÚBLICO E MELHORIAS NA QUADRA POLIESPORTIVA**, junto ao **LOTEAMENTO BELA VISTA**, incluindo material e mão de obra, na forma de empreitada por preço global, conforme discriminado no Memorial Descritivo, Planta e Quantitativos fornecidos pela Prefeitura e proposta financeira e cronograma físico-financeiro, anexos ao presente contrato;

1.1 - A obra será realizada no centro do município de Glorinha.

DO PRAZO DE EXECUÇÃO E VIGÊNCIA DO CONTRATO

2 - A Contratada se compromete a iniciar a execução dos serviços em até 10 (dez) dias após o recebimento da Ordem de Início dos Serviços, e a concluí-lo em até 120 (cento e vinte) dias, podendo ser prorrogado.

2.1 - O prazo de vigência do presente contrato é de até 130 (cento e trinta) dias, a partir de sua assinatura, podendo ser prorrogado mediante Termo Aditivo.

DOS RECURSOS ORÇAMENTÁRIOS

3 - Os recursos decorrentes deste instrumento são oriundos do Orçamento vigente, sob a seguinte classificação:

10.00 - SECR. MUN. AGRIC., DES. RURAL, OBRAS E INFR.

10.02 - UNIDADE DE OBRAS E INFRAESTRUTURA

4.4.90.51.00.00.00 - OBRAS E INSTALAÇÕES

DO PREÇO E FORMA DE PAGAMENTO

4 - O preço global do presente contrato é de R\$ (), sendo R\$ () de material e R\$ () e mão-de-obra.

4.1 - A Contratada deverá, até o 5º dia útil, da expedição do Boletim de Medição, emitir e apresentar ao Contratante a Nota Fiscal/Fatura, da qual constem discriminadamente, por itens e detalhes, todos os serviços executados de acordo com o cronograma físico-financeiro e conforme o respectivo Boletim de Medição expedido pela fiscalização Técnica da Prefeitura;

4.2 - O pagamento será efetuado em até 15 (quinze) dias úteis, com base na aprovação dos Boletins de Medições emitido pelo fiscal, mediante a apresentação das CNDs de: Certidão de Regularidade de Pessoa Jurídica do FGTS; Certidão de Regularidade da Fazenda Municipal do Município da

"DOE ÓRGÃOS, DOE SANGUE: SALVE VIDAS"



ESTADO DO RIO GRANDE DO SUL

PREFEITURA MUNICIPAL DE GLORINHA

proponente; Certidão de Regularidade da Fazenda Estadual; Certidão de Regularidade Conjunta de Débitos relativa aos tributos Federais, Regularidade Social e à Dívida Ativa da União; Certidão de Regularidade de débitos trabalhistas junto ao Tribunal Superior do Trabalho (CNDT);

4.2.1 - A comprovação do cumprimento das obrigações trabalhistas, se dará pela apresentação de cópia da folha de pagamento com comprovação de pagamento do salário, bem como cópia do registro de ponto de todos os envolvidos diretamente na execução da obra, referente ao mês imediatamente anterior da realização do serviço;

4.2.2 - A comprovação previdenciária, social e tributária referente ao Contrato, se dará através da apresentação de cópias das guias de recolhimento do INSS e do FGTS do pessoal envolvido diretamente na execução da obra, referente ao mês imediatamente anterior ao da realização do serviço.

4.3 - Cópia do Diário de Obras do período da medição, conforme os acontecimentos dos eventos e assinado pelo responsável técnico pela obra (conforme ART/RRT);

4.4 - Cópia da ART/RRT do(s) responsável(eis) técnico(s) pela execução da obra;

4.5 - A Contratada deverá informar uma conta bancária única para o recebimento dos pagamentos, sendo que qualquer alteração deverá ser informada à Secretaria Municipal da Fazenda da Prefeitura Municipal de Glorinha no prazo de 48 (quarente e oito) horas

4.6 - Os pagamentos serão concretizados na moeda vigente no País, sendo processadas as retenções necessárias;

4.7 - Serão retidos 15% (quinze por cento) do valor do empenho, caso a Contratada não apresentar prova de recolhimento do INSS (vinculado à matrícula do CNO - Cadastro Nacional de Obras - a Instrução Normativa 1845, de 22/11/2018 alterou a sigla CEI) e FGTS, referente à obra objeto deste contrato.

DAS GARANTIAS CONTRATUAIS

5 - A contratada deverá prestar uma das garantias previstas no Artigo 56, Parágrafo 1º da Lei Federal nº 8.666/93 e alterações posteriores, a saber:

I - Caução em dinheiro ou títulos da dívida pública;

II - Seguro garantia;

III - Fiança bancária.

5.1.1 - As garantias oferecidas serão de **5% (cinco por cento) do valor do Contrato**, devendo a Contratada prestar a garantia no prazo de 05 (cinco) dias após a assinatura do Contrato, o qual deverá apresentar comprovante de uma das modalidades;

5.1.1.1 - O município reserva-se o direito de não emitir a Ordem de Início dos Serviços enquanto a licitante vencedora não prestar a garantia, conforme item 5.1;

5.2) - No caso de caução em dinheiro:

I - O valor depositado em caução será administrado pela Contratante e devolvido a Contratada, de acordo com a cláusula de atualização monetária;

I.1 - A Caução deverá ser em depósito identificado em conta específica da PMG mantida no BANRISUL, AGÊNCIA: 1160, CONTA CORRENTE: 04131065-06 NOME: PREFEITURA MUNICIPAL DE GLORINHA-RS - ARRECADACÃO Identificador 1: CNPJ DA LICITANTE e, Identificador 2: NOME DA LICITANTE;

II - A Contratante utilizará, a qualquer tempo, no todo ou em parte, o valor da garantia para cobrir os prejuízos eventualmente apurados, decorrentes do descumprimento de qualquer obrigação contratual, ou falha dos serviços ora contratados, inclusive os motivados por greves ou atos dolosos de seus empregados;

III - O valor atualizado da garantia deverá ser integralizado, num prazo de 30 (trinta) dias, sempre que dela forem deduzidos quaisquer valores.

5.3- No caso de seguro garantia:

I - A Contratante deverá ser indicada como beneficiário do seguro-garantia;

II - Obriga-se a Contratada a apresentar a nova apólice, até 05 (cinco) dias úteis após o vencimento;

III - O descumprimento das obrigações previstas nos itens "I" e "II" constitui motivo para rescisão do contrato.

5.4 - No caso de fiança bancária:

5.4.1 - Deverão constar, do instrumento de fiança bancária, os seguintes requisitos:

I - Prazo de validade correspondente ao período de vigência do contrato;

II - Expressa afirmação do fiador de que, como devedor solidário e principal pagador, fará o pagamento, a Contratante, dos prejuízos por este sofrido, em razão do descumprimento das obrigações da Contratada, independentemente de interpelação judicial;

III - Expressa renúncia do fiador ao benefício de ordem e aos direitos previstos nos artigos 827, 828 e

"DOE ÓRGÃOS, DOE SANGUE: SALVE VIDAS"



ESTADO DO RIO GRANDE DO SUL

PREFEITURA MUNICIPAL DE GLORINHA

838 do Código Civil.

IV - Cláusula que assegure a atualização do valor afiançado.

5.5 - A garantia será liberada após o perfeito cumprimento de contrato, no prazo de até 30 (trinta) dias, contados da data do Termo de Recebimento Definitivo da Obra;

5.6 - A perda da garantia em favor da Prefeitura Municipal de Glorinha por inadimplemento das obrigações contratuais, far-se-á de pleno direito, independentemente de qualquer procedimento judicial ou extrajudicial e sem prejuízo das demais sanções previstas no contrato, mediante o devido processo legal.

DA GARANTIA DA OBRA

6 - O objeto do presente instrumento tem garantia de 5 (cinco) anos consoante dispõe o Código Civil Brasil, quanto a vícios ocultos ou defeitos da coisa, ficando a CONTRATADA responsável por todos os encargos decorrentes disso.

DA FISCALIZAÇÃO

7 - A fiscalização da obra será executada pela Secretaria Municipal de Desenvolvimento e Habitação, através do Engenheiro Civil Victor Martins Teixeira, como titular e da servidora Denise Rosado Retamal Cantarutti, como suplente.

7.1 - O CONTRATANTE exercerá ampla e contínua fiscalização, visando à execução da boa técnica de obras, à proteção dos usuários dos serviços, sugerindo as providências para sanar possíveis lacunas ou falhas nos serviços executados, informando as sugestões ao CONTRATADO.

7.2 - Comete, ainda à Fiscalização:

- a) Exigir fiel cumprimento do Contrato e seus aditivos pelo(a) CONTRATADO(A);
- b) solicitar o assessoramento técnico, caso necessário;
- c) Verificar e atestar as medições e encaminhá-las para aprovação da ADMINISTRAÇÃO;
- d) Zelar pela fiel execução do objeto e pleno atendimento às especificações explícitas ou implícitas;
- e) Controlar a qualidade e quantidade dos materiais utilizados e dos serviços executados, rejeitando aqueles julgados não satisfatórios;
- f) Assistir o(a) CONTRATADO(A) na escolha dos métodos executivos mais adequados;
- g) Exigir do(a) CONTRATADO(A) a modificação de técnicas inadequadas, para melhor qualidade na execução do objeto licitado;
- h) Rever, quando necessário, o projeto e as especificações técnicas, adaptando-as a retenções específicas;
- i) Dirimir as eventuais omissões e discrepâncias dos desenhos e especificações;
- j) Verificar a adequabilidade dos recursos empregados pela ADMINISTRAÇÃO, exigindo a melhoria dos serviços dentro dos prazos previstos.
- l) Anotar em expediente próprio as irregularidades encontradas, as providências que determinou os incidentes verificados e o resultado dessas medidas;
- m) Estabelecer diretrizes, dar e receber informações sobre a execução do Contrato;
- n) Determinar a paralisação da execução do Contrato quando, objetivamente, constatada uma irregularidade que precisa ser sanada, agindo com firmeza e prontidão;
- o) Emitir atestados ou certidões de avaliação dos serviços prestados, das obras executadas ou daquilo que for produzido pelo contratado;
- p) Conhecer detalhadamente o Contrato e as cláusulas nele estabelecidas;
- q) Levar ao conhecimento dos seus superiores aquilo que ultrapassar às suas possibilidades de correção.
- r) Indicar ao gestor que efetue glosas de medição por serviço/obras mal executados ou não executados e sugerir a aplicação de penalidades ao contratado em face do inadimplemento das obrigações;
- s) Confirmar a medição dos serviços efetivamente realizados, dos cronogramas de execução do objeto contratado.

DAS RESPONSABILIDADES

8 - A Contratada declara ter pleno conhecimento do local onde se executará o objeto do Contrato, e de suas condições, pelo que reconhece ser perfeitamente viável o cumprimento integral e pontual das obrigações assumidas.

8.1 - A Contratada se obriga:

I - a substituir, no prazo máximo de 03 (três) dias, pessoa ou empregado cuja permanência no local da execução do objeto da licitação seja de sua responsabilidade e esteja prejudicando o bom andamento dos trabalhos;

II - a refazer às suas expensas, quaisquer obras e serviços executados em desobediência às Normas Técnicas vigentes;

III - remover, após a conclusão dos trabalhos, entulhos, restos de materiais e lixos de qualquer natureza, provenientes da obra ou serviço objeto da presente licitação;

IV - a cumprir e fazer cumprir todas as Normas Regulamentadoras sobre Medicina e Segurança do Trabalho;

"DOE ÓRGÃOS, DOE SANGUE: SALVE VIDAS"



ESTADO DO RIO GRANDE DO SUL

PREFEITURA MUNICIPAL DE GLORINHA

- V - a efetuar o registro de empreitada no CREA/CAU, em observância ao disposto na Lei Nº. 6.496, de 07 de dezembro de 1977;
- VI - apresentar a ART/RRT paga referente a execução da obra;
- VII - manter durante toda a execução do Contrato, todas as condições de habilitação e qualificação exigidas na licitação;
- VIII - promover a sinalização obrigatória, bem como o isolamento no local da obra;
- IX - matricular a obra no INSS e obter a matrícula do CNO - Cadastro Nacional de Obras (a Instrução Normativa 1845, de 22/11/2018 alterou a sigla CEI) e entrega de cópia autêntica deste documento à Prefeitura Municipal em até 30 (trinta) dias do início da obra;
- X - apresentar e entregar à Prefeitura Municipal de Glorinha, cópia autêntica de CND (Certidão Negativa de Débito relativa do INSS) da obra em até 30 (trinta) dias da comunicação escrita da Contratada da conclusão da obra, documento sem o qual não será expedido o recebimento definitivo do Contrato;
- XI - colocar no local de execução da obra, placa indicativa de obra, onde terá os dados da mesma;
- XII - manter preposto no local da obra, para prover o que disser respeito à regular execução dos serviços;
- XIII - atender as determinações e exigências formuladas pela CONTRATANTE;
- XIV - se responsabilizar, por todos os ônus, encargos e obrigações comerciais, fiscais, sociais, tributárias, trabalhistas e previdenciárias, ou quaisquer outras previstas na legislação em vigor, bem como por todos os gastos e encargos com material e mão-de-obra necessária à completa realização das obras, até a sua entrega perfeitamente concluída;
- XV - obedecer às normas trabalhistas vigentes, contidas na Consolidação das Leis do Trabalho (CLT), no que concerne à despesa da contratação com vínculo empregatício do pessoal a ser empregado na execução das obras, englobando todas e quaisquer despesas decorrentes da execução dos contratos de trabalho em razão de horário, condição ou demais peculiaridades;
- XVI - prevenir acidentes de quaisquer natureza com as máquinas, equipamentos, aparelhagem e empregados, seus ou de terceiros, na execução de obras ou serviços ou em decorrência deles, devendo a CONTRATADA obedecer fielmente as Normas de Segurança e Medicina do Trabalho;
- XVII - apresentar no prazo de até 01 (um) dia útil anterior ao início da execução dos serviços, relação contendo o nome completo, função e número do RG, do pessoal envolvido na execução da obra junto ao canteiro de obras, devendo manter a listagem permanentemente atualizada, até a conclusão total da obra;
- XVIII - apresentar, caso a CONTRATADA seja obrigada pela legislação pertinente, antes da 1ª medição, cronograma e descrição da implantação das medidas preventivas definidas no Programa de Condições e Meio Ambiente de Trabalho na Indústria da Construção - PCMAT, no Programa de Controle Médico de Saúde Ocupacional - PCMSO e seus respectivos responsáveis, sob pena de retardar o processo de pagamento;
- XIX - manter constante e permanentemente vigilância sobre os serviços e as obras executados, bem como sobre os equipamentos e materiais, cabendo-lhe total responsabilidade por quaisquer perdas e danos, que eventualmente venham a ocorrer até a Aceitação Definitiva da Obra;
- 8.2 - Manter, durante toda a execução deste contrato, em compatibilidade com as obrigações assumidas, todas as condições de habilitação e qualificação exigidas na licitação;
- 8.3 - Durante a execução do presente contrato, a Contratada responderá por si e seus prepostos por toda e qualquer ação civil ou criminal especialmente por danos morais, pessoais, materiais causados a terceiros, inclusive a seus empregados.

DAS PENALIDADES

- 9 - A recusa injusta da adjudicatária em assinar o contrato, aceitar ou retirar o instrumento equivalente, dentro do prazo estabelecido pela Prefeitura caracteriza o descumprimento total da obrigação assumida, sujeitando-a as penalidades constantes neste Contrato.
- 9.1 - Será aplicada multa de 0,15% (zero vírgula quinze por cento) ao dia, até o 30º (trigésimo) dia de atraso, sobre o valor do objeto contratual não realizado, quando a contratada, sem justa causa, deixar de cumprir, dentro do prazo estabelecido, a obrigação assumida.
- 9.2 - A multa a que alude o item anterior não impede que a Prefeitura rescinda unilateralmente o contrato e aplique as outras sanções previstas neste Contrato.
- 9.3 - A multa será cobrada administrativamente ou, quando for o caso, cobrada judicialmente.
- 9.4 - Pela inexecução total ou parcial do contrato, a administração municipal poderá garantir prévia defesa, aplicar ao contratado as seguintes sanções:
- I - Advertência;
- II - Multa, na forma prevista neste instrumento;
- III - Suspensão temporária de participação em licitação e impedimento de contratar com o órgão ou entidade promotora da licitação, por prazo não superior a 2 (dois) anos;

“DOE ÓRGÃOS, DOE SANGUE: SALVE VIDAS”

AV. DR. POMPÍLIO GOMES SOBRINHO, 23.400 - CENTRO - CEP: 94380-000 - FONE: 0XX (51) 3487-1020

E-mail: prefeitura@glorinha.rs.gov.br



ESTADO DO RIO GRANDE DO SUL

PREFEITURA MUNICIPAL DE GLORINHA

IV - Declaração de inidoneidade para licitar ou contratar com a Administração Municipal, enquanto perdurarem os motivos determinantes da punição ou até que seja promovida a reabilitação, perante a própria autoridade que aplicou a penalidade.

9.5 - A sanção estabelecida no inciso IV do subitem 9.4 é da alçada da autoridade competente, facultada a defesa do interessado no respectivo processo, no prazo de 10 (dez) dias da abertura de vista.

9.6 - Será aplicada multa de 10% (dez por cento) sobre o valor da contratação, quando a contratada:

I - Recusar-se a assinar o contrato, estando sua proposta dentro do prazo de validade;

II - Transferir ou ceder suas obrigações, no todo ou em parte, a terceiros, sem prévia autorização da Contratante;

III - Executar o objeto contratual em desacordo com as normas técnicas ou especificações, independentemente da obrigação de fazer as correções necessárias, às suas expensas;

IV - Desatender às determinações da fiscalização;

V - Cometer qualquer infração às normas legais federais, estaduais ou municipais, respondendo ainda pelas multas aplicadas pelos órgãos competentes em razão da infração;

VI - Cometer faltas reiteradas na execução do objeto contratual.

9.7 - Será aplicada multa de 10% (dez por cento) sobre o valor da contratação, quando a Contratada:

I - Ocasionar, sem justa causa, atraso superior a 30 (trinta) dias na execução do objeto contratual;

II - Recusar-se a executar, sem justa causa, no todo ou em parte o objeto contratual;

III - Praticar, por ação ou omissão, qualquer ato que, por imprudência, negligência, imperícia, dolo ou má fé, venha a causar dano à Contratante ou a terceiros, independentemente da obrigação da Contratada de reparar os danos causados.

9.8 - As sanções previstas nos incisos III e IV do subitem 9.6 poderão também ser aplicadas às empresas ou profissionais que, em razão dos contratos regidos pela Lei nº. 8666/93:

I - Praticarem, por meios dolosos, fraude fiscal no recolhimento de quaisquer tributos;

II - Praticarem atos ilícitos, visando a frustrar os objetivos da licitação;

III - Demonstrarem não possuir idoneidade para contratar com a Administração, em virtude de atos ilícitos praticados.

DAS MEDIÇÕES

10 - As medições das obras e serviços estarão vinculadas ao cronograma físico-financeiro.

10.1 - A cada alteração contratual, por acréscimo ou diminuição do objeto, valor ou prazo do contrato, será acordado novo cronograma para a obra e serviços a se realizarem, com prevalência do interesse da Prefeitura Municipal de Glorinha.

10.2 - A programação financeira será sistematicamente atualizada e será passível de reformulação quando fatores supervenientes o justificarem a exclusivo critério da Prefeitura Municipal de Glorinha, estabelecendo-se, desta forma, nova programação para efeito de pagamento das medições de obras e serviços.

10.3 - As medições serão processadas independentemente de solicitação da contratada, com a seguinte periodicidade:

I - A primeira será realizada em até 30 (trinta) dias contados do recebimento da Ordem de Início de Serviços.

II - As subsequentes, suceder-se-ão a cada período de 30 (trinta) dias, a partir da data do término da medição anterior, exceto a medição final, que poderá abranger menor período, por se tratar da última fase da execução do objeto do contrato.

10.4 - O processo das medições obedecerá a seguinte sistemática:

I - Tudo que for realizado, sob as condições contratuais, será apontado de acordo com os critérios de medição, em impresso próprio (Boletim de Medição) que deverá ser assinado pelo técnico da Prefeitura Municipal, juntamente com o preposto habilitado da Contratada.

II - Processada a medição será feita à Contratada a comunicação por escrito do valor apurado por meio de Boletim de Medição.

III - A contratada somente poderá emitir fatura após a emissão pela Contratante do respectivo Boletim de Medição.

10.5 - Para obtenção do valor de cada medição será assim procedido:

I - Para os preços pertencentes à proposta e para os incorporados eventualmente no decurso do contrato:

a) multiplicam-se as quantidades medidas pelos respectivos preços unitários;

b) corresponderá ao valor da respectiva medição o somatório dos produtos finais obtidos nos termos da alínea anterior.

10.6 - Na medição final deverá ser anexado um cadastro técnico da obra e serviços realizados com todas as plantas, detalhes e especificações.

DA ALTERAÇÃO DO CONTRATO

11 - O Contrato poderá ser alterado nos seguintes casos:

“DOE ÓRGÃOS, DOE SANGUE: SALVE VIDAS”



ESTADO DO RIO GRANDE DO SUL

PREFEITURA MUNICIPAL DE GLORINHA

11.1 - Unilateralmente, pela Contratante:

- a) quando houver modificação do projeto para melhor adequação técnica aos seus objetivos;
- b) quando necessária a modificação do valor contratual em decorrência de acréscimo ou diminuição quantitativa de seu objeto, nos limites permitidos pela Lei Federal nº. 8666/93 alterada pela Lei Federal nº 8.883/94.

11.2 - Por acordo das partes:

- a) quando necessária à modificação do regime de execução ou modo de fornecimento, em face de verificação técnica da inaplicabilidade dos termos contratuais originários;
- b) quando necessária à modificação da forma de pagamento, por imposição de circunstâncias supervenientes, mantido o valor inicial.

11.3 - A Contratada fica obrigada a aceitar, nas mesmas condições contratuais, os acréscimos ou supressões que se fizerem nas obras ou serviços.

11.4 - Quaisquer tributos ou encargos legais, criados, alterados ou extintos após a assinatura do contrato, de comprovada repercussão nos preços contratados, implicarão na revisão destes para mais ou para menos, conforme o caso.

11.5 - Em havendo alteração unilateral do contrato, que aumente os encargos da Contratada, a contratante deverá restabelecer, por aditamento, o equilíbrio econômico financeiro inicial.

DO REAJUSTAMENTO

12 - Devido ao prazo de execução, inferior a 12 (doze) meses, os preços não serão reajustados, salvo se no caso de vir a ocorrer o decurso de prazo superior 12 (doze) meses entre a data da apresentação da proposta e a conclusão do contrato, devidamente justificado, será devido o reajustamento com base no Índice Nacional da Construção Civil – INCC.

12.1 - Caso o índice estabelecido para reajustamento venha a ser extinto ou de qualquer forma não possa ser utilizado, será adotado em substituição o que vier a ser determinado pela legislação então em vigor.

12.2 - Fica a CONTRATADA obrigada a apresentar memória de cálculo referente ao reajustamento de preço do valor remanescente, sempre que este ocorrer.

DA RESCISÃO

13 - A inexecução total ou parcial do contrato enseja a sua rescisão, com as consequências contratuais e as previstas em lei. Constituem motivos para rescisão do contrato:

I - O não cumprimento de cláusulas contratuais, especificações técnicas, ou prazos;

II - O atraso injustificado no início da obra;

III - A paralisação da obra sem justa causa e prévia comunicação à Contratante;

IV - O desatendimento das determinações regulares da autoridade designada para acompanhar e fiscalizar o seu cumprimento, assim como as de seus superiores;

V - A decretação de falência, o pedido de concordata ou a instauração de insolvência civil da empresa licitante ou de seus sócios-diretores;

VI - A dissolução da sociedade ou o falecimento do contratado;

VII - A alteração social ou modificação da finalidade ou da estrutura da empresa, que, a juízo da Contratante, prejudique a execução do contrato;

VIII - O protesto de títulos ou a emissão de cheques sem suficiente provisão, que caracterizem a insolvência da contratada;

IX - Razões de interesse do serviço público;

X - A ocorrência de caso fortuito ou de força maior, regularmente comprovada, impeditiva de execução do contrato.

DO RECEBIMENTO DO OBJETO DO CONTRATO

14 - Executado o contrato, o seu objeto será recebido:

I - provisoriamente, pelo responsável por seu acompanhamento e fiscalização, mediante termo circunstanciado, assinado pelas partes, dentro de 15 (quinze) dias da comunicação escrita da Contratada;

II - definitivamente, por servidor ou comissão designada pela autoridade competente, mediante termo circunstanciado, assinado pelas partes, após o decurso do prazo de observação ou de vistoria que comprove a adequação do objeto aos termos contratuais.

14.1 - O recebimento provisório ou definitivo não exclui a responsabilidade civil pela solidez e segurança da obra, nem a ética profissional pela perfeita execução do contrato.

14.2 - O prazo a que se refere o item II, do item 14, não poderá ser superior a 90 (noventa) dias, salvo em casos excepcionais, devidamente justificados.

14.3 - Salvo disposições em contrário, os ensaios, testes e demais provas exigidas por normas técnicas oficiais para boa execução do objeto do contrato, correm por conta da Contratada.

14.4 - A Contratante rejeitará, no todo ou em parte, obra ou serviço, se em desacordo com o contrato, a qual deverá ser refeita sem custos à Contratante.

“DOE ÓRGÃOS, DOE SANGUE: SALVE VIDAS”

AV. DR. POMPÍLIO GOMES SOBRINHO, 23.400 – CENTRO – CEP: 94380-000 – FONE: 0XX (51) 3487-1020

E-mail: prefeitura@glorinha.rs.gov.br



ESTADO DO RIO GRANDE DO SUL
PREFEITURA MUNICIPAL DE GLORINHA

DO FORO

15 – O Foro da Comarca de Gravataí será o competente para quaisquer ações deste instrumento.

DAS DISPOSIÇÕES FINAIS

16 – Os casos omissos serão esclarecidos com a aplicação das disposições da Lei Federal de nº 8.666/93, com suas alterações posteriores no que couber.

16.1 – Este contrato entra em vigência nesta data.

E assim, por estarem justos e acordados, firmam o presente Contrato em duas (02) vias de igual teor e forma, juntamente com as testemunhas abaixo.

Glorinha, xx de xxxxxx de 2023

Paulo José Silveira Correa
Prefeito Municipal

Contratada

Fiscais do Contrato:

Testemunhas:

